PANTUR
EL MUNDO EN SUS MANOS
¿VIAJA?
LE ESPERAMOS
EN AV. 16 de Julio 1551

PRESENCIA

MATUTINO FUNDADO EL 28 DE MARZO DE 1952
AÑO XXVI- Nº. 6.835- LA PAZ, BOLIVIA, LUNES 20 DE JUNIO DE 1977- 16 PAGINAS- $b. 3.00

PANTUR
EL MUNDO EN SUS MANOS
AGENCIA DE VIAJES
Tel. 23147

Brezhnev visita Francia

PARIS, 19 (LATINREUTER).- El flamante presidente de la Unión Soviética, Leonid Brezhnev, llegará mañana a París en visita oficial de tres días, cumpliendo el primer viaje al exterior desde que ocupa el cargo.

Banderas rojas con la hoz y el martillo ondean ya alrededor de los Campos Elíseos y en los edificios públicos, mientras el presidente francés, Valery Giscard D'Estaing, se prepara para dar la bienvenida a Brezhnev, ungido presidente del Soviet Supremo y por ende jefe de estado ruso.

Sin embargo, la visita estará rodeada de ribetes algo dramáticos, pues se cumple una campaña contra el trato dispensado en la Unión Soviética a los disidentes políticos. Hubo varios atentados con bombas por parte de un "grupo de solidaridad mediante la resistencia" que protesta contra la visita porque los pueblos del este europeo "viven bajo el yugo del ejército rojo".

La prensa y la radiodifusión francesas han calificado a Brezhnev como el "zar de la Rusia moderna," y exhortaron a Giscard D'Estaing a que ejerza influencia para obtener la liberación del disidente soviético Anatoly Shcharanski, maestro judío de 29 años, detenido en marzo, al que se acusa de traición a la patria.

La política de Francia y las posiciones públicas hacia el Oeste han cambiado desde la anterior visita de Brezhnev en 1971, en calidad de jefe del Partido Comunista Soviético y figura del politburó.

El jefe de estado francés adopta una posición más firme y crítica frente a las autoridades soviéticas que el entonces mandatario Georges Pompidou o su predecesor antecesor el general Charles de Gaulle.

Sin embargo, las relaciones económicas siguen siendo buenas teniéndose la idea de cooperación mutua, y la cooperación militar sigue presentado uno de los pilares de la política exterior francesa. Así lo afirmaciones de asistentes presidenciales

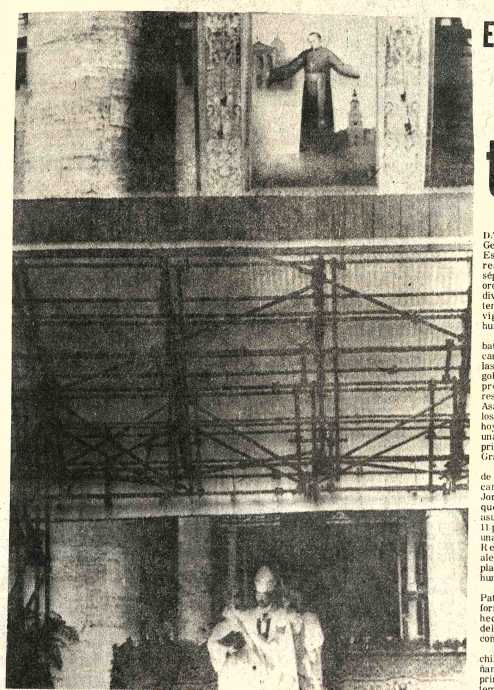

CANONIZACION.- Ciudad del Vaticano, 19 (AFP) - El primer santo norteamericano John Nepomuceno Neumann, fue proclamado hoy aquí por el Papa Paulo Sexto en presencia de unos 30.000 fieles, de los cuales 28.000 llegados en avión de Estados Unidos. Neumann (1811-1860), Arzobispo de Filadelfia, "favoreció con energía infatigable las escuelas de Estados Unidos", dijo el Papa. En la ceremonia, que tuvo lugar en el mismo marco que el último matrimonio de Jacqueline Kennedy, con Aristóteles Onassis, en la isla griega de Skorpios, participaron los cardenales y 80 obispos al aire libre en la plaza de San Pedro, representó al presidente Jimmy Carter el embajador Henry Cabot Lodge. La primera santa norteamericana, Elizabeth Seaton, fue canonizada también por Paulo Sexto en setiembre de 1975. (RADIOFOTO AP)

En Granada
Debates de OEA se centran en terrorismo y derechos humanos

ST. GEORGE'S, GRANADA, 19 (LATIN).- La Asamblea General de la Organización de Estados Americanos (OEA) reanudará mañana aquí su séptimo período de sesiones ordinarias en medio de tajantes divergencias en torno a los temas centrales del debate: la vigencia de los derechos humanos y el terrorismo.

Al cabo de cinco días de debates durante los cuales los cancilleres americanos fijaron las posiciones de sus respectivos gobiernos y, en algunos casos propusieron proyectos de resolución sobre los que la Asamblea aún no se pronunció, los delegados dedicaron el día de hoy al descanso, acordando a una reiterada invitación del primer Ministro y Canciller de Granada Eric Gairy.

Pero una noticia procedente de Santiago de Chile sobre el canje del ex Senador comunista Jorge Montes, detenido desde que las Fuerzas Armadas asumieron el poder en 1973, por 11 presos políticos que cumplían una condena a perpetuidad en la República Democrática alemana, devolvió al primer plano el tema de los derechos humanos.

El Canciller chileno, Patricio Carvajal, se abstuvo de formular comentarios sobre el hecho, señalando que su delegación aguarda un comunicado oficial del gobierno.

Pero añadió que el delegado chileno, Sergio Diez, quien mañana usará de la palabra en la primera comisión, que trata el tema de los derechos humanos, abordará el asunto.

El Ministro uruguayo de Relaciones Exteriores, Alejandro Rovira, afirmó que, a su juicio, "es un hecho positivo".

Una recepción ofrecida en la playa de Grand Anse, frente a la carpa que alberga las reuniones plenarias de la Asamblea, permitió a delegados y ministros mantener los contactos informales que vienen realizando desde mediados de semana en procura de aunar criterios sobre los proyectos de resolución sometidos a su análisis.

Una de esas iniciativas, respaldada por Venezuela, Costa Rica, la República Dominicana y los Estados Unidos establece que para mantener la paz interna ningún estado tiene derecho a suspender o interferir con los derechos individuales fundamentales [illegible] violaciones tales [illegible]ura, la ejecución sumaria y la detención prolongada sin opción a un proceso judicial justo".

Otro proyecto a estudio de la comisión primera fue presentado por Argentina y propone, que la Comisión Interamericana de Derechos Humanos (CIDH) dialogue con los estados miembros sobre las violaciones de los derechos humanos por individuos o grupos terroristas y las posibilidades y formas de cumplir sus cometidos en esos casos.

Durante una intervención en los debates de la comisión de asuntos políticos, el presidente de la CIDH, Andrés Aguilar, dijo que eso no es posible ¿a qué organización terrorista se puede dirigir esta comisión", puesto que "pueden colocarse a los gobiernos y a los grupos terroristas en el mismo plano?, preguntó Aguilar.

Venezuela presentó un proyecto de resolución por el que se exhorta a a Chile a respetar los derechos humanos y a colaborar con la CIDH.

Pero El Salvador, Guatemala y Nicaragua hicieron conocer una iniciativa exactamente opuesta a aquella, reconociendo al gobierno chileno las medidas que toma en resguardo de los derechos humanos fundamentales; y encareciéndole "que siga adoptando nuevas disposiciones que signifiquen una más extensa protección de los derechos humanos en ese país a medida que las circunstancias lo vayan permitiendo".

El proyecto solicita a Chile que "continúe prestando apoyo y colaboración a la Comisión Interamericana de Derechos Humanos como lo ha hecho hasta la fecha".

Colombia, a través de otra iniciativa, propuso la reestructuración de los organismos, sistemas y métodos de investigación de las violaciones de derechos humanos "fundándose en principios no discriminatorios que reconozcan la igualdad jurídica de los estados" y cumplan los compromisos adquiridos en la carta de los derechos humanos.

Los primeros oradores inscritos para la sesión de mañana son los delegados de Argentina y Chile, firmemente alineados junto a Uruguay, en la tesis de que el mayor único y fundamental de la violencia está en el terrorismo internacional, por lo que no debe responsabilizarse al estado como principal violador de los derechos humanos.

CANCILLERES.- St. George's, Granada, 19.- El canciller dominicano, Ramón Jiménez (izq.) conversa con Lindolpho Dias, de Brasil, miembro del Consejo Interamericano de Ciencia y Educación, y su secretaria Alicia Yoannides, durante un encuentro el domingo, en el marco de la asamblea de la OEA. (Radiofoto AP)

Consumo interno de petróleo creció en 60% en cinco años

En el quinquenio 1972-1976, el volumen de petróleo crudo elaborado en las refinerías de YPFB fue de 36.932.120 barriles, cifra que, de acuerdo al informe oficial demuestra un aumento del 60 por ciento en comparación a la de los cinco años anteriores y "muestra la creciente demanda del mercado nacional".

El documento "Diagnóstico del Sector de Hidrocarburos", en el que se basó la política actualizada adoptada por el gobierno recientemente, se recuerda la capacidad de las plantas industriales de refinación de petróleo, instaladas en el país, es de 37.000 barriles por día, cifra próxima a los actuales volumenes de producción de crudo (de acuerdo a datos oficiales, la de mayo fue de algo más de 37.000 barriles por día).

Las refinerías de YPFB están localizadas en Cochabamba, Santa Cruz y Sucre, con unidades de destilación primaria. En Cochabamba funciona también en las instalaciones de Valle Hermoso una planta de producción de aceites lubricantes, con una capacidad de carga de crudo reducido de 630 barriles /día.

En Cochabamba y Santa Cruz se instalan nuevas refinerias con capacidades de 25.000 BPD y de 15.000 BPD. Se cumplen también trabajos para modernizar la planta de lubricantes de Valle Hermoso, de manera que desde aproximadamente mediados del próximo año la capacidad refinera de petróleo del país será de mas de setenta y cinco mil barriles por día.

Actualmente el país exporta productos refinados al Brasil y Paraguay, a la primera, nación vende gas licuado, en mas de 20 toneladas por día. Yacimientos Petrolíferos Fiscales Bolivianos, construyo recientemente la instalación de una planta de gas licuado en Río Grande, que da al país una capacidad de exportar hasta 100 toneladas diarias. El consumo nacional se aproxima también a ese volumen

La economía latinoamericana experimentó repunte en 1976

PARIS, 19 (AFP) - Un neto repunte económico experimentó en 1976 América Latina, tras el año crítico de 1975, señalaron hoy aquí responsables del Banco Interamericano de Desarrollo (BID).

Las fuentes puntualizaron que, en 1976, la producción y los precios de los países de América Latina registraron un sensible mejoramiento, con respecto a 1975, mientras las cuentas exteriores de aquellos iniciaban un proceso de saneamiento, tras la crisis económica causada por la recesión mundial.

Sobre ese particular, el BID realizó cálculos provisorios, los cuales arrojaron un aumento del Producto Interno Bruto (PIB) en el conjunto de América Latina que, en 1976 osciló entre el 4,5 y el cinco por ciento, es decir, el doble del que se alcanzó en 1975 (2,4 por ciento).

Para los expertos del BID los efectos desfavorables de la recesión económica en los países industrializados y de la del comercio mundial, se manifestaron en forma patente en 1975, como lo demostró el aumento, sin precedentes, del déficit de cuenta corriente de América Latina.

En 1975, ese déficit alcanzó los 16.421 millones de dólares, y gracias al giro que tomó la situación económica mundial, en 1976 descendió a 13.500 millones de dólares.

Los expertos del BID estiman que, en la medida en que la economía mundial prosiga su repunte, facilitará las exportaciones de productos latinoamericanos.

Asimismo, el incremento de las exportaciones favorecerá, en América latina, un crecimiento paralelo de la producción siguiendo una línea ascendente de desarrollo, que se inició en la década de 1960.

Aunque en algunos países latinoamericanos persistió, durante 1976, la disminución de la actividad económica, el crecimiento del producto de esa región del mundo y los efectos exteriores que motivó, contribuyeron al repunte de la economía mundial, así como al equilibrio de los pagos internacionales.

A juicio de los expertos del BID, el vigor de la economía de América latina se demostró, durante 1976, por la carencia de repercusiones graves en esa zona del mundo, emergentes de los últimos fenómenos económicos y, en especial, de la recesión operada en los países industrializados.

Es evidente que, como lo señalan los especialistas, resulta necesario, para evaluar a fondo el estado de la economía de América latina, tener en cuenta las diferentes realidades nacionales.

Es así como BOLIVIA, Trinidad-Tobago y Uruguay lograron resultados positivos, toda vez que su tasa de crecimiento y su ingreso por habitante aumentaron en forma sensible respecto de años anteriores.

En otros países Brasil, Colombia, Costa Rica, El Salvador, Guyana, Ecuador, Haiti, México, Perú, República Dominicana y Venezuela el ingreso por habitante continuó su tendencia al alza, pero el ritmo de crecimiento económico disminuyó, con relación a los años precedentes.

En los restantes países latinoamericanos, el ingreso por habitante se estancó o experimentó una neta disminución.

Se pide restablecimiento de las garantías democráticas en Perú

LIMA, JUN.19 (AFP) - El restablecimiento de las garantías constitucionales pidió hoy la Confederación General de Trabajadores del Perú (CGTP, procomunista), comentando los "graves hechos" ocurridos este fin de semana en el Cuzco, sudeste del país.

Por su parte, la Confederación Nacional Agraria, que dice agrupar a 3.000.000 de campesinos, aseguró que las medidas económicas anunciadas el diez del mes en curso, "deteriorarán aún más la economía popular".

Respecto a los disturbios del jueves y viernes pasados en el Cuzco, a raíz de los cuales se impuso allí el toque de queda, la CGTP dijo que se produjo un paro general de 72 horas, comenzado el 16 y decretado por la Federación Departamental de Trabajadores.

Añadió que "efectivos militares de la zona, haciendo valer el estado de emergencia, asumieron el control de la ciudad, produciéndose choques aislados cuya gravedad debe confirmarse oficialmente de conocerse extraoficialmente graves y dolorosas consecuencias".

Las organizaciones cuzqueñas, prosiguió, demandan el fin de las medidas económicas anunciadas hace nueve días por el gobierno aumento del precio de los combustibles, de los transportes y los alimentos, por considerar que no responden a los intereses de los trabajadores sino a los de la empresa privada y del gran capital imperialista.

Finalmente, dijo que "ante tan graves hechos", reclama del gobierno el fin de la represión contra el pueblo cuzqueño, la libertad de los trabajadores detenidos, el restablecimiento de las garantías constitucionales y una exhaustiva investigación de los sucesos.

Por su parte, la progubernamental Confederación Nacional Agraria, cuyas relaciones con el régimen son más bien frías actualmente, aseguró conocer la existencia de la crisis económica, pero consideró que las medidas del pasado diez "van a deteriorar aún más la economía popular".

Añadió que "comprometen la satisfacción de las necesidades primarias de los trabajadores de menores ingresos" y que "solo beneficiarán a las grandes empresas privadas que boicotearon el proceso revolucionario, que se negaron a invertir, que agredieron a los trabajadores y atacaron injustamente a la reforma agraria".

La confederación llamó la atención sobre "la coincidencia" de la política económica del ministro de Economía y Finanzas, con los intereses de los grupos de oferta económica y del Fondo Monetario Internacional.

Expresó su preocupación ante el hecho de que la política ministerial "implica fatal y necesariamente una peligrosa alza de precios que contrasta con las mínimas elevaciones de sueldos y salarios".

Ultimas de la noche

DERECHOS

WASHINGTON, 19 (AFP).- El Presidente norteamericano Jimmy Carter afirmó hoy aquí que su campaña sobre los derechos humanos "había puesto en apuros a la Unión Soviética y a los demás países de gobierno totalitario".

Esto, dijo, "ha colocado la cuestión de los derechos del hombre en un primer plano, y todos los dirigentes políticos son ahora conscientes de ese problema".

MANIFESTACION

ST.GEORGES, GRANADA, 19 (AFP).- Una manifestación organizada por la oposición al gobierno del Primer Ministro Sir Eric Gairy fue dispersada brutalmente hoy aquí, donde, desde hace seis días, tiene lugar una Asamblea General de la Organización de Estados Americanos (OEA).

BELICE

MEXICO, D.F., 19 (LATIN).- Fernando Lopez Muiño, embajador de Cuba en México, se refirió aquí que su gobierno continuará apoyando a todos los movimientos anticolonialistas del mundo, como en el caso de Belice, "que lucha por lograr su independencia absoluta".

López Muiño calificó al mismo tiempo de "infantiles, ridículas y carentes de imaginación" las recientes declaraciones del Presidente de Guatemala Eugenio Laugeroud, quien acusa a los cubanos de estar creando problemas a los gobiernos latinoamericanos para implantar el comunismo

Brezhnev visita Francia

PARIS, 19 (LATINREUTER).- El flamante presidente de la Unión Soviética, Leonid Brezhnev, llegará mañana a París en visita oficial de tres días, cumpliendo el primer viaje al exterior desde que ocupa el cargo.

Banderas rojas con la hoz y el martillo ondean ya alrededor de los Campos Elíseos y en los edificios públicos, mientras el presidente francés, Valery Giscard D'Estaing, se prepara para dar la bienvenida a Brezhnev, ungido presidente del Soviet Supremo y por ende jefe de estado ruso.

Sin embargo, la visita estará rodeada de ribetes algo dramáticos, pues se cumple una campaña contra el trato dispensado en la Unión Soviética a los disidentes políticos. Hubo varios atentados con bombas por parte de un "grupo de solidaridad mediante la resistencia" que protesta contra la visita porque los pueblos del este europeo "viven bajo el yugo del ejército rojo".

La prensa y la radiodifusión francesas han calificado a Brezhnev como el "zar de la Rusia moderna," y exhortaron a Giscard D'Estaing a que ejerza influencia para obtener la liberación del disidente soviético Anatoly Shcharanski, maestro judío de 29 años, detenido en marzo, al que se acusa de traición a la patria.

La política de Francia y las posiciones públicas hacia el Oeste han cambiado desde la anterior visita de Brezhnev en 1971, en calidad de jefe del Partido Comunista Soviético y figura del politburó.

El jefe de estado francés adopta una posición más firme y crítica frente a las autoridades soviéticas que el entonces mandatario Georges Pompidou o su predecesor antecesor el general Charles de Gaulle.

Sin embargo, las relaciones económicas siguen siendo buenas teniéndose la idea de cooperación mutua, y la cooperación militar sigue presentado uno de los pilares de la política exterior francesa. Así lo afirmaciones de asistentes presidenciales

Cochabamba
La Conferencia de Religiosos analizará situación nacional

La Conferencia Nacional de Religiosos se reunirá en Cochabamba entre el 30 de este mes y el 5 de julio, para analizar y tratar la situación nacional y el testimonio e imagen que tiene la vida religiosa dentro de la realidad boliviana. La importancia de la reunion, además, radica en el hecho de que los participantes se interiorizarán del contenido "Plan 20 Años", que ya se encuentra en marcha a nivel continental, que se refiere a la vida religiosa en América.

La Conferencia Boliviana de Religiosos tiene como objetivo general la promoción y animación de la vida religiosa; su encarnación en las necesidades del país y la coordinación entre las diversas congregaciones. La busqueda de esos objetivos lleva al logro de una visión más amplia del mundo y a buscar la manera de encarnar la vida religiosa, en el caso particular de nuestro país, en la cultura del pueblo boliviano. En esta forma, se logra que las vocaciones sean un brote espontáneo y que se intensifique el sentido de unión entre los religiosos, como una respuesta al llamado de fraternidad.

La Conferencia Boliviana de Religiosos, respecto al proceso renovador de la vida religiosa en el país, juzga que hay conciencia cada vez más de la situación por la que atraviesa la vida religiosa de Bolivia", pero que existe también un esfuerzo por parte de varias congregaciones, por encontrar una propia identidad que, como resultado, favorecerá la vida religiosa en Bolivia.

Los mayores logros de la vida religiosa en el país, dentro del actual proceso de renovación, están constituidos por el estudio y análisis de la vida religiosa, para alcanzar el mayor grado de perfección posible, tanto en lo que respecta a la vida interna en las comunidades como a la proyección externa de esa vida religiosa, poniendo énfasis en los aspectos de la fraternidad.

El trabajo pastoral se ha proyectado hacia regiones muy aisladas accesibles solo por avionetas, canoas, a caballo y, muchas veces, a pie. El religioso se identifica con la lengua, costumbres y cultura de pueblos alejados y uno de sus mayores logros es la formación de equipos integrados por laicos. Esto labor ha hecho que se valorice al religioso "por lo que hace y por lo que es".

En este campo, el servicio de los religiosos abarca la educación con obras propias: la salud, con hospitales, clínicas, postas, dispensarios; la asistencia social en cárceles, orfelinatos y hogares de ancianos.

Según Newsweek
Arabia Saudita firmó acuerdo secreto sobre petróleo con gobierno de Ford

NUEVA YORK, 19 (AFP)— El gobierno norteamericano de Gerald Ford firmó un acuerdo secreto con Arabia Saudita sobre el precio del petróleo y las inversiones en Estados Unidos, revelaron personalidades sauditas dignas de fe, publicó el semanario Newsweek aquí en su último numero.

El nuevo gobierno de Jimmy Carter reconoció el mismo día, tres semanas después de asumir el poder en EE.UU., añadió la revista, a las personas involucradas en el Departamento de Estado y en la Presidencia de Estados Unidos negaron formalmente tener conocimiento de tal documento.

El acuerdo contiene la promesa saudí de limitar a un 5 por ciento por año hasta 1984 el aumento del precio del petróleo sea cual fuere la actitud de los otros miembros de la Organización de Países Exportadores de Petróleo (OPEP).

Arabia Saudita se comprometió también a colocar la mitad del excedente anual de su balanza de pagos en bonos del tesoro norteamericano por 25 años y a un interés del 7,5 por ciento.

Arabia Saudita puede utilizar los intereses para compras de bienes norteamericanos, principalmente material militar.

En contrapartida, Estados Unidos se comprometió a utilizar todos los medios políticos, militares y económicos para ayudar al gobierno de Arabia Saudita de cualquier modo que sea necesario en función de los acontecimientos.

Los informantes destacaron que los detalles de ese acuerdo ya fueron revelados por la revista financiera internacional Currency Review hace varias semanas en Londres.

Tema de derechos humanos rodea reuniones previas a conferencia de seguridad europea

BELGRADO, 19 (LR).- Occidente y Oriente se dispusieron hoy a enfrentar varias semanas de negociaciones políticas sobre el espinoso tema de los derechos humanos, en el marco de la reunión preparatoria para la Conferencia de Seguridad Europea.

Si bien no existe intención alguna de debatir el controvertido tema en forma programada y abierta sino hasta el próximo otoño (boreal) -cuando sesione aquí la conferencia cumbre sobre seguridad europea- la cuestión subyace en todas las sesiones previas en que se discuten las normas de procedimiento a que deberá ajustarse la próxima reunión.

Un grupo de funcionarios iniciará aquí mañana exhaustivas negociaciones sobre una agenda para el plenario de 35 estados, una verdadera maratón diplomática que está programada para comenzar en octubre y durará por lo menos hasta fines de este año.

Los problemas de procedimiento son tan complejos que se ha dispuesto un plazo de seis semanas para estas conversaciones preparatorias.

Participarán de la conferencia todos los países de Europa, excepto Albania, así como la Santa Sede, los Estados Unidos y Canadá.

Tanto Occidente como Oriente expresaron su satisfacción ante el resultado de los tres días iniciales de gestiones, señalando que los preparativos para el plenario progresan de manera positiva y a un paso razonable.

Ambas partes desean evitar en lo posible toda discusión agitada, pero están conscientes de que un enfrentamiento verbal es prácticamente inevitable cuando se traten conceptos encontrados sobre la agenda.

Ello será así porque los aspectos técnicos involucran a la cuestión básica referida al tiempo que deberá dedicarse a la discusión de los derechos humanos en el mundo.

El Mercado Común Europeo, de nueve naciones, que actuará como bloque unido en la reunión plenaria, ha propuesto un debate abierto para el caso, contemplando un tema separado en la agenda para revisar el cumplimiento efectivo de las obligaciones contraídas en la primera conferencia de seguridad europea, celebrada en 1975 en Helsinki.

Tal proceder capacitaría a Occidente a analizar como han efectivizado el respeto por los derechos humanos los siete países del bloque soviético.

Ese aspecto ha producido ya serios enfrentamientos políticos entre las dos partes, convirtiéndose en un punto irritante en las relaciones entre Occidente y Oriente.

La Unión Soviética, erigida en portavoz de su bloque, presentó un proyecto de agenda que prevé la combinación de ese análisis, con un debate "sobre el futuro" en cuanto hace a la cooperación socio-política en Europa.

Los diplomáticos occidentales sospechan que las delegaciones comunistas pretenden "desactivar" el candente tema de los derechos humanos, sumergiéndolo en un debate generalizado sobre la distensión militar, con miras a dedicar más tiempo a nuevas propuestas, en vez de considerar principios ya acordados anteriormente.

Algunos veteranos diplomáticos del MCE acotaron que la cuestión de la agenda es de primordial importancia, pero que no representa un problema algido a esta altura de las tratativas.

Señalaron que los derechos humanos están vinculados con otros puntos de procedimiento, como de la oposición poco clara de los soviéticos en las discusiones a nivel de comisiones especializadas, que, según lo desea occidente, tendrían que celebrarse durante la conferencia cumbre.

Occidente pretende la creación de varias comisiones, en cuyo seno el debate se canalizaría hacia objetivos específicos, abarcando los derechos humanos, mientras Oriente prefiere la realización de reuniones plenarias, con deliberaciones más diversificadas.

La mayoría de los delegados en las sesiones preparatorias se dedicó, este fin de semana, a descansar, aunque hubo algunas reuniones privadas.

COALICION.- Tel Aviv, 19.- Estos son los líderes del nuevo gobierno de coalición de Israel. Menachem Begin, Yosef Burg, del Partido Religioso Nacional; Ezer Weizmann, del Likud, y Ariel Sharon. (Radiofoto AP)

El premier israelí se reunirá con Carter en el mes de julio

TEL AVIV, 19 (LATIN-REUTER).- El Primer Ministro designado Menachem Begin apoyó hoy la realización de negociaciones con los árabes y anunció que se reunirá con el Presidente Jimmy Carter, en Washington, el mes próximo.

El acuerdo sobre política israelí fue firmado entre el bloque del Likud, encabezado por Begin, y sus aliados en el gabinete que presentará mañana al Parlamento.

Según el documento, el nuevo gobierno propondrá a los gobiernos árabes vecinos, en forma individual o conjunta, la realización de negociaciones de paz.

Declara que Israel no aceptará un arreglo impuesto en el Medio Oriente, pero está listo para entablar negociaciones sin condiciones previas.

Los moderados del Likud piensan que ello será del agrado del gobierno estadounidense, a quien preocupa la oposición de Begin a que Israel abandone la ocupada margen del Jordán.

Sobre esta espinosa cuestión, el documento se expresa en términos muy vagos, omitiendo mencionar la promesa electoral del Likud de que la soberanía israelí prevalecerá entre el Mediterráneo y el Jordán.

Se sabe que Begin se opone personalmente a una retirada de la ribera occidental, y que tratará de convencer de ello a Carter, cuando ambos se reúnan a mediados de julio.

El acuerdo entre el Likud y sus aliados incluye la adopción de gran parte de las plataformas electorales de dos grupos judíos ultraordoxos -Agudat Israel y Poalei Agudat Israel- que ocupan cinco bancas en el Parlamento.

Ambos partidos auspician el estricto cumplimiento de las leyes religiosas y su apoyo dará a Begin mayoría en el Parlamento. Pero la aceptación de sus condiciones seguramente desatará una tormenta política en este país.

SALUDO.- Base Edward, California, 18 (AP) - El astronauta Gordon Fullerton saluda al público que se congregó en esta base para observar el primer vuelo piloteado de la nave espacial Enterprise el sábado. Al centro aparece John Young, jefe de la oficina de astronautas; atrás, a la derecha, aparece el astronauta Fred Raise, otro de los tripulantes del Enterprise. (Radiofoto AP)

Policía yugoslava interrogó a joven que intentó secuestrar nave búlgara

BELGRADO, 19 (LATIN-REUTER).- La policía yugoslava interrogó hoy a un joven mecánico de automóviles que intentó secuestrar una aeronave búlgara para ser llevado a Occidente.

Simultáneamente, el avión, con sus otros 49 ocupantes, retornaba a Bulgaria, donde la azafata a quien amenazó matar proyectaba casarse hoy.

El secuestrador fue identificado como Cankov Dimitrov, de 22 años y de nacionalidad búlgara, quien dijo al juez instructor que se había apoderado del Antonov -24 porque estaba descontento con el régimen comunista búlgaro y con sus padres.

Las autoridades deben resolver si deportarlo a Bulgaria o procesarlo por el secuestro, primero que se realiza desde una nación del bloque soviético hacia Yugoslavia.

Los pasajeros refirieron que el secuestrador actuó a los cinco minutos de la partida desde su ciudad natal -- Vidin-- con destino a Sofía.

Con una pistola amenazó de muerte a la azafata y luego demandó por el teléfono interno al capitán del avión que lo condujera a Occidente, mencionando a Munich o Londres.

Pero el piloto, que nunca había volado fuera de Bulgaria, le explicó que el Antonov carecía de la necesaria autonomía de vuelo.

Según los pasajeros Dimitrov accedió a entregar la pistola a la azafata, exigiendo un automovil para abordar un avión que se dirigiera a Occidente. Fue entonces cuando intervino la Policía de seguridad, para detenerlo.

El momento de mayor tensión durante el vuelo se registró cuando un capitán búlgaro entre el pasaje se acercó al secuestrador y le dijo que arrojara su arma.

Dimitrov efectuó un disparo de advertencia contra el techo mientras los pasajeros trataban de calmar al oficial búlgaro.

Continúan los combates en Mozambi contra fuerzas invasoras rodesiana

MAPUTO, 19 (LATIN-REUTER).- El gobernador de la provincia de Tete, en el norte de Mozambique, informó hoy que la lucha continuaba en su territorio contra tropas rodesianas invasoras, cerca del límite común.

"En este momento estamos siendo atacados en Chicoa", dijo el Gobernador Antonio Thai en un manifestación multitudinaria realizada en la ciudad de Tete, pero no dio detalles de los combates.

El acto de Tete se efectuó en apoyo del Presidente mozambiqueño Samora Machel quién ayer pidió una urgente convocatoria del Consejo de Seguridad de las Naciones Unidas, para debatir el problema creado por el ataque rodesiano.

Machel afirmó ayer, en un discurso radiofónico, que en los 12 meses anteriores a mayo fueron muertos 1.432 personas por los rodesianos en Mozambique.

Acusó a Rodesia de "agresión abierta y acciones que asumen el grado de una invasión", apelando a la comunidad internacional de naciones por una ayuda militar.

El llamamiento de Machel por una reunión urgente del Congreso de Seguridad es considerado por los observadores de esta capital como un intento de presionar a los gobiernos del mundo para que ayuden a Mozambique.

Algunos funcionarios de Maputo se han quejado amargamente de que no se ha complementado aún la ayuda que el país requiere para poder mantenerse frente a las sanciones aplicadas a Rodesia, y de que en cambio haya gobiernos que siguen apoyando en forma encubierta a un régimen como el del Primer Ministro Ian Smith, caracterizado por su dureza respecto de las demandas de un gobierno mayoritario negro en Rodesia.

El propio Machel se refirió a esta actitud, haciendo notar la ambiguedad de ciertos países en cuanto a su posición frente a Rodesia.

Insinuó asimismo la posibilidad de que los esfuerzos mediadores anglosestadounidenses por lograr un paso progresivo hacia el gobierno mayoritario en el país vecino pueden fracasar.

En una referencia evidente a tal eventualidad, Machel dijo "(el Primer Ministro Ian) Smith replicó con agresiones y masacre".

Mozambique afirma asimismo que cualquier solución pacífica de la crisis rodesiana debería ser obtenida por tratativas entre el gobierno británico y los nacionali el gobierno de Smit debería participar negociaciones como integrante de la dele tánica.

"Este aspecto gobierno de Mozam declaraciones formu pocas semanas po trovertido embaj tadounidense ante la Unidas, Andrew You refirió al gobierno como "régimen colo

Prosiguen preparativos para elegir presidente colombiano

BOGOTA, 19 (AFP)-- Los preparativos para escoger en 1978 a un nuevo presidente colombiano prosiguen en momentos en que el país se debate en profundos problemas sociales y económicos, opinaron hoy círculos políticos capitalinos.

El actual mandatario centro izquierdista Alfonso López ha salido últimamente a la plaza pública para formular una encendida defensa de su gobierno mientras arrecian las críticas, de algunos sectores hacia su gestión administrativa.

Esas críticas estan dirigidas particularmente contra la política económica oficial a la que responsabilizan de una actual y aguda crisis de alimentos y de un costo de vida en diario ascenso.

Tal situación , que se suma a los bajos salarios , de acuerdo con dirigentes sindicales, está aumentando el descontento popular que el ejecutivo trata de frenar con la importación masiva de algunos productos esenciales.

A raiz de esa inconformidad, los trabajadores del estado acaban de decretar un "paro cívico" de protesta a escala nacional cuya fecha y duración se divulgarán en días venideros.

El paro fue organizado por la Comunista Confederación Sindical de Trabajadores de Colombia (CSTC) y estará acompañado de peticiones al Presidente López sobre aumentos salariales protección sindical y huelga así como plenos derechos de contratación colectiva.

Además, la CSTC está en contactos con las otras centrales colombianas para considerar un cese de actividades generales en el sector privado, aun cuando aparentemente la principal de aquellas la moderada CTC,no está de acuerdo con esa extrema medida.

La CTC si bien ha formulado serios reparos al ejecutivo consideró que ello no aportaría mayores beneficios a los trabajadores.

Mellizos binaciona

BUENOS AIRES, 19 (AFP)-- Una mujer paraguaya de mellizos de distinta nacionalidad, naciendo uno en s otro en la Argentina, tras singular travesía, se anunció

El hecho, con escasos antecedentes, se produjo e semana como consecuencia de un parto que no pudo com Paraguay por falta de asistencia médica especializada , ser completado en la provincia de Misiones, al norte de limítrofe con ese país.

Heriberta de Espíndola, de 38 años, era atendida en l paraguaya de Olano por un profesional que constató que trataba de un complicado caso de mellizos.

Después de asistir a la mujer para que dé a luz uno d en tierra paraguaya, decidió trasladarla hacia la Argent contar con los medios necesarios.

La paciente fue conducida en una canoa, en la cu singular travesía por el Río Paraná, para llegar a la ci Dorado, en Misiones, en donde, asistida de urgencia fesionales, dio a luz su segundo hijo sin inconvenientes

CANONIZACION.- Ciudad del Vaticano, 19 (AP).- E Paulo VI proclamó hoy al primer santo norteamericano Nepomuceno Neumann, en presencia de unos 300.000 fi los cuales 38.000 llegaron en avión, procedentes de (Radiofoto AP)

CRUCIGRAMA

HORIZONTALES: 1.- Apodo Benjamín; 4.- Porción de va; 8.- Tienen mucho afecto ia alguien; 12.- Del verbo ; 13.- Vía férrea; 14.- Sagra- 15.- Usa arpón para pescar; - Montón de arena, Inv.; 18.- miante de las regiones reales, Inv.; 19.- Con gajos; - Proyectiles; 23.- Ultimo rey Troya, sin las 2 últ. letras; - Carta de la baraja, Pl.; - tentar; 29.- Del verbo reír; - Hornilla portátil; 31.- ciado Local de denanzas; 32.- Sacerdote con onija; 34.- Jugo amargo de planta liliácea; 35.- Fiera de érica; 36.- Trasladar algo ia donde uno está; 37.- Dios rino; 40.- Planta graminea, la penúltima letra; 41.- Mitad Descansara; 46.- Metal de r gris azulado, sin la últ. le- 47.- Río de España, Inv.; Emperador de Rusia, Inv.; Le falta un brazo u otro mbro (americanismo); 50.- na de Jerusalén; 51.- De este lo.

VERTICALES: 1.- Serpiente gran tamaño; 2.- Del verbo Inv.; 3.- Emperador; 4.- rnición de las caballerías; Expresión de alegría; 6.- guna cantidad, sin la última ; 7.- Testamento de puño y letra del testador; 8.- Del verbo atajar; 9.- Parte del cuerpo; 10.- Del verbo subir, Inv.; 11.- Lazo apretado; 16.- Con buena salud, Inv.; 20.- Rodea la Tierra; 21.- Nave, sin la últ.letra; 22.- Continente; 23.- Gran calamidad; 25.- Tener ánimo, Pl.; 26.- Del verbo enlazar; 27.- Igual que el 34 horizontal; 28.- Cortar menudamente con los dientes; 30.- Del verbo freir; 33.- Muy bueno; 34.- Igual que el 40 horizontal; 36.- Del verbo traer; 37.- Dos consonantes, repetidas; 38.- Olfatear, Inv.; 39.- Del verbo comer; 40.- Blanco; 43.- Antigua voz de germanía por ¡hola! ; 44.- A nivel; 45.- Levanta velas, banderas, Inv.

SOLUCION

P	O	R		A	M	A	T		A	C	A	I		
A	R	C		C	A	B	E		L	A	M	A		
Z	A	M	B	U	L	L	E		T	A	I	S		
		E	L	S	A		M	O	R	A	D	O		
A	P	R	A	E		A	U	T	O					
C	R	I	S		A	N	T	A	U	N	O			
T	E	A		A	B	R	A	S		E	L	A		
A	M	S	I	O	S	O	S		O	M	B	U		
		C	R	U	Z		A	R	P	A	L			
R	E	N	A	C	E		E	L	L	A				
A	M	A		A	N	E		T	A	S				
T	I	N	O		V	I	N	O		O	R	I		
O	R	A	S		E	R	A	S		S	O	L		

Agenda

PRESENCIA Av. Mariscal Santa Cruz, Edif. Esperanza, CENTRAL Tel. 40460-41125 y 52184 - GERENCIA: Tel. 52172, PUBLICIDAD Tel. 52178. REDACCION: Tel. 51998 - Casilla 1451 Cajón Postal 3275.

ROL DE TURNOS DE ESTABLECIMIENTOS FARMACEUTICOS DEL 18 AL 25 DE JUNIO

VENECIA Dra. María de Duchén, Potosí 1377, Telf. 51051. **TRINIDAD** Dra. Victoria Postigo, Calle Santa Cruz Esq. Cuadra, Telf. 52726. **20 DE OCTUBRE** Dr. Felix Orozco, Avenida 20 de Octubre N° 2146, Telf. 46036. **AVENIDA** Dra. Rosario Fernández, Avenida Arce N° 2388 Telf. 50681. **MAYORI** Dr. Hugo Mayori, Avenida Carrasco N° 1448, Telf. 53066. **JUDITH** Dra. Lidia Carrillo Ocobaya N° 231 (Villa Fátima). **VIRGEN DE LUJAN** Dra. Encarnación Villa, Plaza Libano N° 186, Telf. 41096. **BELEN** Dra. Edith Ruiz, Rodríguez-Linares N° 204, Telf. 51304. **MENDEZ** Dr. Raúl Mendez, Av. Buenos Aires N° 1025 Telf. 61101. **SENOR DE MAYO** Dr. Juan José Ledezma, Avenida República N° 415. **LA PLATA** Dra. Zaida Mejía, Avenida Armentia N° 660 Telf. 27360. **ARKANZAS** Dra. Lily Rascope, Avenida Hernando Siles N° 5896 (Obrajes) Telf. 83619.

BOMBEROS 119 - ASISTENCIA PUBLICA 118-2211 - RADIO PATRULLA 110 - TRANSITO 26148 SAMAPA 26628 - 26349-ENERGIA 54357 - TELEFONOS (RECLAMOS) 113 INFORMACIONES 104 SEÑORITA HORA 117 LARGA DISTANCIA EXTERIOR 55967-99 INTERIOR 20402-03 HOSPITAL DE CLINICAS CENTRAL 22821 - 22672 - AASANA 59333-59316 - RETEN DE EMERGENCIA DEPENDIENTE DE LA MUNICIPALIDAD, 26643 y 66182.

PLOTAS

AVAROA Alonso de Mendoza 242 Tel. 27096-**ALIAGA** Montes 700, Tel. 26376 **ANDINO,** LEON DE LA BARRA 360 Tel. 28471. **ATLAS**, Alonso de Mendoza y Bozo 226, Tel. 28621 **AUTO-LINEAS INGAVI** (viajes al Desaguadero) Manco Kapac 445 (frente a Vita) Tel. 28081 **BUSTILLOS,** Calle Tumusla, al lado Hotel Tel. 26084. **BOLIVIA** Alonso de Mendoza, Tel. 35854. **CONDOR** Bozo esquina Montes Tel. 25893 **CONTINENTAL** Montes 675 Tel. 29661 **COPACABANA** Montes 620 Tel. 26077 **CINTA DE PLATA** Av. Manco Kapac (Prolong. Tamayo 417) Tel. 65858 **EXPRESO PANAMERICANO** Bozo 167 Tel. 26803 **EL CISNE** Bozo 169 Tel. 61321 **EL DORADO** Bozo esq. Montes Tel. 40375. **EL CHAPACO** Chuquisaca 536 Tel. 40258 **FLOTAS UNIDAS 15 DE ABRIL** Calle Tiquina 131 Tel. 28901. **IMPERIAL** Pando 159 Tel. 57522. **KIRQUINCHO** Bozo 109 Tel. 54612. **KORILAZO** Montes 700 Tel. 23810 **LA VELOZ DEL SUD** Tiquina esq. Figueroa 298 Tel. 23146 **MANCO KAPAC** Tumusla 530 (Hotel Tumusla) Tel. 56033. **MONTANA DE PLATA** Manco Kapac **ORIENTE** Alonso de Mendoza esq. América 278 Tel. 27551. **SAMA** Plaza Riosinho 68 Tel. 64439 **SAN JORGE** Manco Kapac 450 (a 1/2 cuadra Vita) Tel. 61324 **TRANSPORTE DE CARGA A LARGA DISTANCIA** Plaza Alexander 190 Tel. 27775. **TRANSPORTES RIVEROS** Montes 660 Tel. 26984 **TRANSPORTE PESADO** Montes 511 Tel. 25081 **TRANS SERVICE LTDA.** Alto de la Alianza 630 - Casilla 3929 Tel. 43154. **UNIVERSO** Montes 638 Tel. 42831 **URUS** Bozo 194 Tel. 56760. **VICTORIA** Calle E. Calderón 563 (Gran Poder). **YUNGUEÑA** Calle Viacha esq. Av. Americas 497 Tel. 43901.

EMPRESAS AEREAS

LLOYD AEREO BOLIVIANO: Tels: 34649-53132-55769-51155-51163-59653 LUFTHANSA Tels.: 26583 - 25780-50499-50696 AEROPUERTO Tel. 59151 AEROLINEAS ARGENTINAS Tel. 27092 AVIANCA Tels. 43809-46883 AIR FRANCE Tel. 51740 LAN Tel. 25536-57750 KLM Tel. 42965 SWISSAIR Tel. 28924 PANAM Tels. 54117-41863 BOA Tel. 26387 VARIG Tel. 21450 EQUATORIANA Tel. 54472- IBERIA Tels. 26570-24376- ALITALIA Tel. 25494 B.O.A.C. Tel. 55541 CANADIAN PACIFIC Tel. 55341 SOUTH AFRICAN AIRLINES Tel. 55541 BRITISH CALEDONIAN Tel. 55541 TAM Tel. 25542 AEROPUERTO 125. BRANIFF INTERNATIONAL : VENTAS INFORMES Tels. 21100-21105 AEROPUERTO Tel. 59303 CARGA Tels 59555-2012 LAN Chile Tel. 25536-57750.

FERROCARRILES

ESTACION CENTRAL Tels. 52510-53510 ESTACION GUAQUI Tel. 888

PANTUR
el mundo en sus manos
LE ESPERAMOS EN AV. 16 DE JULIO 1551 TEL. 23147

HANSA
Sinónimo de Confianza

En Santa Cruz por viaje

1 Vagoneta Fiat, modelo 125 F, 1976, color beige, 4 puertas, recorrido 10.700 kms.

Ref: Tel. 2-7492 de lunes a viernes, horas de oficina.

Yacimientos Petrolíferos Fiscales Bolivianos

Provisión de materiales

Se invita a las firmas interesadas en la provisión de materiales correspondientes a los pedidos abajo detallados a recoger los Pliegos de Especificaciones Técnicas en nuestra División de Adquisiciones, 4º. piso, Edificio Central, Calle Bueno N°. 185, los días 20, 21 y 22 del presente mes.

IMPORTACION

GCM-94-76 MONTACARGAS
GCM-108-76 PATINES PARA MOVER CARGAS PESADAS Y ESCALERAS
GID-DN-289-77 MOTORES ELECTRICOS
GID-DN-327-77 PINTURAS
GID-DN-334-77 ACCESORIOS PARA TAMBORES
GID-DN-352-77 VALVULAS DE DIFERENTES TIPOS
GID-DN-354-77 REVESTIMIENTO PARA CAÑERIA
GID-DN-355-77 VALVULAS DE DIFERENTES TIPOS
GID-DN-357-77 CONEXIONES DE CAÑERIA PARA SOLDAR
GID-DN-360-77 CONEXIONES DE CAÑERIA ROSCADA
GID-DN-361-77 PERNOS
GID-DS-802-77 REPUESTOS PARA ALTERNADOR ELECTRIC MACHINERY
GID-DS-803-77 REPUESTOS PARA BOMBA
GID-DS-804-77 REPUESTOS PARA MOTOREENWERKE
GID-DS-805-77 REPUESTOS PARA REDUCTORES FARREL
GID-DS-806-77 APRETADERAS PARA BOMBA
GID-DS-808-77 REPUESTOS PARA BOMBA
GID-DS-809-77 REPUESTOS PARA COMPRESOR Y BOMBAS
GID-DS-810-77 CAÑERIA PARA CONDUCTORES ELECTRICOS
GID-DS-812-77 MATERIAL AISLANTE PARA EQUIPO Y CAÑERIA

El plazo de vencimiento para la presentación de oferta para importación: hasta el 2 de Agosto 1977.

La Paz, 18 de Junio 1977
DIVISION DE ADQUISICIONES

ITINERARIOS

AVIONES QUE HOY LLEGAN Y SALEN DE LA PAZ

LUNES

Aviones que hoy llegan y salen de La Paz

LLEGADAS

Aeropuerto El Alto

Hs. 10.00 L.A.B. de Arica.
Hs. 10.35 Braniff de Nueva York, Miami, Panamá y Guayaquil.
Hs. 12.00 Aerolineas Argentinas de Buenos Aires.
Hs. 14.40 Iberia de Madrid, San Juan, Bogotá, Lima.
Hs. 21.20 L.A.B. de Buenos Aires
Hs. 21.40 Braniff de Asunción.

SALIDAS

Aeropuerto El Alto

Hs. 7.50 L.A.B. a Arica.
Hs. 10.30 L.A.B. a Buenos Aires.
Hs. 13.00 Aerolineas Argentinas a Lima y Miami.
Hs. 15.35 Iberia a Santiago de Chile.
Hs. 19.00 L.A.B. a Panamá y Miami.
Hs. 22.25 Braniff a Guayaquil, Panamá y Miami.

Guia Profesional

Médicos

DR. JOSE SOTOMAYOR
Cirujano-urólogo
Especializado en Alemania. Atiende enfermedades de los riñones,vejiga, próstata y VENEREAS.
Consultas de 15,30 a 19.
Consultorio: Colón 668.- Teléfono 53762
MAN SPRICHT DEUTSCH

Dr. RAUL URQUIZO ROJAS
Cirujano especialista
VI Cátedra Universidad de Buenos Aires. Prof. de Cirugia de la UMSA.
VARICES Y SUS COMPLICACIONES: ULCERAS VARICOSAS, ETC.
Cirugía de Cuello. Abdomen, Higado, vias biliares, Estómago, intestinos, etc.
Consultorio : Potosí 876 Esquina Sanjinés 1er. Piso Oficina 2.
Teléfono 57525. URGENCIAS: 54420. Atención Hs. 17 a 20.

Dr. LUIS BARRAGAN
Medicina Interna
Endocrinología - Medicina Nuclear, Bocio y Enfermedades tiroideas, Diabetes-Obesidad. Problemas de crecimiento.
Consultorio Edificio Alameda planta baja. Lunes a viernes 15 a 20. Tel. 29483.

DR. EDGAR ARENE RADA
Neurología y Neurocirugia
(Adultos-Niños)
Estudios de especialización en México IMSS Universidad Nacional Autónoma de México.
Consultorio Edificio Junin, Reyes Ortiz 27 (1° Piso)
Consultas 17 a 20.
Teléfono Consultorio 60587
Domicilio 62733-62731.

Dr. ALFREDO RAMIREZ TORRICO
Cirujano Urólogo
Especialización Universidad de Chile, Cirugia y enfermedades de riñones, vejiga, próstata, genitales, infertilidad, venéreas, etc. Avenida Camacho 1377.
Teléfonos: 57219-64817
Consultas horas 14 - 19, sábados 10 - 12.

Dr. ALBERTO MARIACA
Médico Cirujano
Medicina interna Esp. Gastroenterologia. Estómago, intestinos, apéndice, higado, vesicula biliar, páncreas, etc. Consultorio Plaza Venezuela 3er. piso. (Edificio Sobirá). Altos O.K. de horas 17 a 20. Teléfono 65178 Domicilio 23832.

Laboratorio Médico de Análisis
Dr. EDUARDO CAMACHO MUÑOZ
Médico-Microbiólogo-Laboratorista
Hematologia-Microbiologia-Parasitologia-Enzimologia-Serologia de VENEREAS-CHAGAS-FEBRILES-REUMATICAS-Diagnostico precoz del EMBARAZO-Pruebas funcionales hepaticas renales, gástricas-AUTOVACUNAS, antiacné-antiasmáticas y otras.
Consultas e interconsultas: reservar hora Telf. 41392.
San Francisco 893 1er. Piso Of. 1.

CLINICA DELGADO
Maternidad y Cirugia, Ginecologia, Obstet
Prenatales, partos, hemorragias, flujos vagi
planificación familiar.
Murillo 1379 entre Almirante Grau y Colo
Reservar hora. Teléfono 25056, Casilla 293.

Dr. CARLOS PEREZ GARCIA
Ginecólogo Obstetra
Prenatal, partos, cirugia ginecológica Obste
Edificio LIBERTAD Oficina 507.
Jenaro Sanjinés 423 Teléfono 20517
Urgencia Ginecoobstétricas Teléfono 82057
Urbanización San Miguel Bloque "B" 26.

Dr. GUILLERMO SUAREZ TEJAD
Urólogo
Cirugia y enfermedades de riñones, vejiga, tata, genitales, venéreas, etc. trastornos uro-ge de la infancia.
Consultorio Mercado 996 Esq. Yanacocha 4°
Horas 18 a 20 p.m.

Dra. RUTH MALDONADO BALLO
Ginecología-Obstetricia
Prenatal. Parto psicoprofiláctico. Esterili
Flujos vaginales anormales, Hemorragias. Tu
mamarios. Prevención del Cáncer uterino, C
especializada.
Orientación Sexual de la pareja.
Trastornos de la menopausia climaterio.
CONSULTORIO: Mariscal Santa Cruz 1322.
TARDES: 13.30 -19.30.
Reservar hora: Teléfono 50040.

Dr. PEDRO GUILLERMO JAUREGU TAPIA
Cardiólogo
ESPECIALIZADO EN FRANCIA Y ESPAÑA
Consultorio: Ayacucho 208, 1er. Piso, Tel. 2272
Consultas: 16.30 - 19.
Telf. Domicilio 54153.

Dr. FABIO PRADO BARRIENTOS
Enfermedades de la Piel
Hospital de Buenos Aires-San Pablo-Santia
Chile. Eczemas - Alergias, Tiñas, Acné, Cons
Edificio Castilla 2 do. Piso, oficina 201 (Loayza
Teléfono 56641. Hs. 14 adelante.

Cirugia Plástica
DR. HECTOR RIVERA RODAS
Especialización: Hospital Francés, Institut
gentino de Diagnóstico y Tratamiento. Arruga
frente, cara, cuello; párpados. Corrección de
orejas, labio doble, cicatrices, busto, abdom
QUEMADOS.
Edificio LIBERTAD 3er. piso. of. 304 (Potos
Sanjinés). Teléfono 65357. Hrs. 15 - 18. Domicilio

DRA. SONIA OCAMPO PEÑARANDA
Ginecología—Obstetricia
Enfermedades de señoras. Trastornos de la pubert
y menopausia. Esterilidad. Flujos vaginales
males. Prevención cáncer de utero y mamario. P
natal-Partos-Planificación familiar.
Consultorio: Ayacucho 208-1er. Piso. Teléfonos:
20062. 14 a 19.

PRESENCIA

Director: Huáscar Cajías K.
Co-Director Gerente: Armando Mariaca V.
Jefe de Redacción: Mario Maldonado V.

Créditos "atados"

Se ha generalizado la modalidad de los créditos "atados" que los países ricos otorgan a los que se encuentran en vías de desarrollo (término que se emplea para no decir, francamente, pobres). Los medios de comunicación se refieren a esas operaciones y solamente dan a conocer las cantidades de dinero negociadas, a años de gracia -si los hay-, los tipos de interés y el plazo en que deben amortizarse. La gente común, sobre esa información, puede suponer que se trata de dinero que llega en dispuesto para ser empleado en la satisfacción de necesidades nacionales, sin ninguna limitación. Pero no es así.

Los créditos pueden ser otorgados en bienes de capital. En este caso, maquinarias y equipos son fabricados por los países que conceden el crédito. De ese detalle, derivan relaciones comerciales permanentes que no sólo se vinculan al préstamo sino a los repuestos, a la tecnología. Es uno de los tipos de crédito "atado".

Hay, además, otros préstamos asimismo "amarrados". Según los documentos que se suscriben, un país grande otorga un crédito en divisas que deben ser gastadas precisamente en compras de bienes originados en el país de donde viene el dinero. Estas divisas pueden llamarse de no libre disponibilidad.

En ambos casos, los países que disponen de dinero o de equipos y maquinarias, no realizan negociaciones crediticias, sometidas a condiciones "duras" o "blandas", sino que buscan clientes, compradores a crédito. De este modo, dan movimiento a su economía y a su producción y aprovechan las ventajas que les da su posición de industrializados y, a la vez, poseedores de capitales.

Cuando los créditos son "duros", los plazos son cortos, los intereses elevados y el tiempo de amortización, breve. Además del interés sobre el capital, obtienen ganancias con los bienes y artículos que ofrecen y colocan. Son dos beneficios. De su parte, los países pobres, necesitados de dinero y de maquinaria, aceptan esas rigurosas condiciones. Cuando reciben divisas, no pueden emplearlas sino en negocios con una sola nación. Si no lo hacen así, el dinero del préstamo no les sirve de nada, aunque de todos modos tienen que cubrir intereses y devolverlo en los términos del contrato.

A mayor abundamiento, las divisas que reciben de préstamos concedidos por países del Este no pueden ser gastados en países del Este. Ni los del Este en el Oeste. Si no es una guerra económica en que cada Estado mira y defiende sus intereses, es el caso de una fórmula universal, como quien dice un pacto de caballeros entre las potencias que dominan el mundo.

Los economistas de los países industrializados tienen abundante argumentación para sostener la conveniencia de la modalidad indicada; la consideran justa, oportuna y previsora, porque no se conforman con la posibilidad de que el dinero que prestan pudiera beneficiar indirectamente a sus adversarios ideológicos o doctrinales. Sin embargo, los economistas eclécticos, sin dejarse convencer con esa prédica, tipifican esas manifestaciones de entendimiento crediticio con adjetivos no precisamente halagadores.

Creemos que como país de menor desarrollo o en "vías de desarrollo" y sin poder zafarnos de la mencionada modalidad, podemos escoger los préstamos que menos condiciones nos brinden en cuanto a calidad de equipos, precios, costos de transporte, servicio de repuestos y asistencia técnica. Porque inclusive en este campo no es difícil encontrar créditos mediana o altamente caros.

DINAJU organiza seminario para periodistas jóvenes

El Director Nacional de Juventudes, Gonzalo Torrico, informó que su despacho está organizando un seminario para periodistas jóvenes con el fin principal de incorporarlos activamente al desarrollo nacional.

El encuentro se realizará la primera semana de julio próximo en La Paz y el desarrollo del programa estará a cargo de prestigiosos profesionales que ofrecieron su concurso para llevar a cabo el seminario.

ENCUENTRO ESTUDIANTIL

Durante el curso del mismo pos se llevará a cabo un encuentro estudiantil-docente en Cbba. Yungas, destinado a que los jóvenes alumnos puedan dialogar abiertamente con sus maestros sobre aspectos relacionados con todo lo que tiene interés para la juventud.

Torrico explicó que este encuentro, que tendrá una duración de 4 días, será la partida de muchos otros de la misma naturaleza que se realizarán a lo largo del año no sólo en La Paz, sino en todos los departamentos de la República.

Manifestó también que los proyectos planificados hoy que se hiciera cargo de la Dirección Nacional de Juventudes ya se están haciendo efectivos y que en los próximos días dará a conocer un programa de lo que hará con la colaboración de la Secretaría General de Deportes y Juventudes, cuyo director es el Dr. Guillermo Bulacia. Expresó que existen buenas relaciones entre su despacho y la secretaría mencionada.

CAMPAMENTO DE EXPLORADORES

Torrico dijo que del 2 al 7 de julio se realizará el Segundo Encuentro Nacional de Muchachos Exploradores en la localidad de Quillacollo, Cochabamba, al que asistirán 700 estudiantes representando a todos los establecimientos educacionales de La Paz.

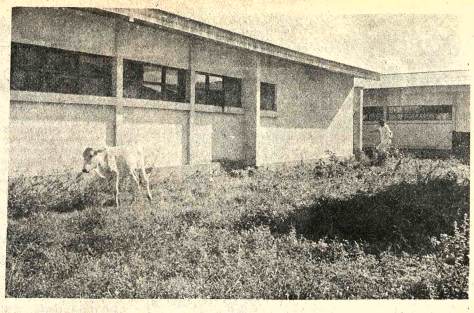

HOSPITAL DE COBIJA.- Debido a la falta de un muro de contención, el hospital de Cobija está rodeado permanentemente de animales que hacen peligrar la salud de los enfermos. Aves de Corral, porcinos y ganado, buscan, alrededor del Hospital de Cobija, un lugar de esparcimiento. El Ministro de Salud anunció la pronta ampliación y remodelación de este centro médico, que se encuentra en completo estado de abandono.

Autoridades inspeccionarán las áreas de prospección de uranio

El Ministro de Minería y Metalurgia, el Director de COBOEN y el Director de AGIP inspeccionarán hoy las áreas donde la firma contratista italiana realiza trabajos de prospección en procura de descubrir yacimientos de uranio.

El Gral. Alfonso Villalpando, Cap. Francisco Mariaca y el Dr. Agostino Breschi visitarán las regiones de Kollpani, en Tarija, Tupiza, en Potosí y en Santa Cruz: Robore, San José de Chiquitos y Aguas Calientes.

La Empresa italiana AGIP, subsidiaria del Ente Nacional Idrocarburi, firmó un contrato de operación con la Comisión Boliviana de Energía Nuclear en agosto de 1976 y actualmente continúa con el desarrollo del programa de exploración en varias zonas del país. El área concedida para la búsqueda de uranio es de aproximadamente 48.000 kilómetros, de los cuales aproximadamente el cincuenta por ciento están en Tarija.

Los resultados de las primeras etapas de prospección realizada por AGIP o por subcontratistas son, de acuerdo a informes oficiales, satisfactorios, pero es preciso completar los estudios. COBOEN cuenta actualmente con un yacimiento de uranio en Colpajes, cantón Coroma de la provincia Quijarro de Potosí, donde los trabajos de reconocimiento, delimitación de cuerpos mineralizados y evaluación de reservas comenzaron en 1972.

COBOEN contará desde este año con una planta piloto de concentración de minerales de uranio, en actual etapa de instalación. Los equipos que funcionarán en Colpajes son suministrados por la firma argentina "Aguas S.R.L.".

VISITA A COLQUIRI

En el Ministerio de Minería y Metalurgia se informó que el Gral. Alfonso Villalpando viajó el viernes al distrito minero de Colquiri en La Paz, con el propósito de conversar con los trabajadores y tomar conocimiento directo de los trabajos de exploración. El Ministro visitó recientemente también otras empresas de COMIBOL con similar propósito.

Villalpando entregó en Colquiri diplomas a los egresados de CEMA "Mariscal de Ingavi", los que bautizaron a su promoción con el nombre del Ministro.

Convivencia con campesinos

Bachilleres de San Calixto construyen camino y cancha

Un camino vecinal y una cancha de fútbol construyen actualmente los alumnos de último curso del Colegio San Calixto-Següencoma, en la comunidad campesina de Paranco, ubicada entre Laja y Tiahuanaco, con cuyos habitantes conviven desde hace una semana. La promoción "Següencoma 77", siguiendo el ejemplo de las anteriores promociones de bachilleres, ha aprovechado la vacación invernal para trasladarse a una comunidad campesina y realizar obras de servicio comunal.

"Como ciudadanos bolivianos y cristianos comprometidos y sensibles a las aspiraciones de sus hermanos campesinos", esta promoción de bachilleres, ha seguido el sistema implantado en ese colegio de eliminar los "costosos viajes de promoción" a ciudades del interior o exterior del país, para reemplazarlos con viajes a las comunidades campesinas, ejecutar trabajos en ellas y convivir durante casi un mes con los campesinos.

"Con esta experiencia señalaron los portavoces de la Promoción- aceptamos el reto de nuestros tiempos, de aprender en la vida junto a grupos sociales mayoritarios de nuestra nacionalidad. Esta experiencia será impactante para el despertar a una auténtica vocación de servicio y a una nueva lectura del mundo y de la sociedad".

Los estudiantes del San Calixto-Següencoma, 36 en total y acompañados de un profesor, se trasladaron a la comunidad de Paranco llevando arroz, fideos, azúcar, sal, aceite, leche, conservas y otros artículos, para compartir esa alimentación con los campesinos. Según informaron, al igual que las promociones anteriores de bachilleres, cumplían el propósito de realizar una experiencia y, aparte de prestar servicios comunales, convivir con los campesinos para conocerlos mejor, hablar su lengua y mostrar que la juventud de la ciudad está identificada con la del campo.

Los campesinos, según el programa de trabajo, han facilitado los instrumentos de trabajo para que los estudiantes construyan un camino vecinal y una cancha de fútbol. En esa tarea, recibirán la cooperación de los campesinos.

Rumania dará becas para curso sobre petroquímica

El Programa de las Naciones Unidas para el Desarrollo y la República Socialista de Rumania dará becas para un curso de Capacitación Colectiva en el Trabajo de la Industria Petroquímica, que se realizará en Bucarest entre el 5 de septiembre y el 12 de noviembre de este año.

En las oficinas del Ministerio de Planeamiento y Coordinación, se explicó que, de acuerdo a la convocatoria, el objetivo del programa es capacitar a ingenieros de países en desarrollo a salvar la laguna que existe entre los conocimientos fundamentales que se adquieren en las universidades y su aplicación en la práctica industrial.

"El programa se agregó- está también destinado a coadyuvar el perfeccionamiento de la competencia de los ingenieros, por ejemplo, mediante la adquisición de aptitudes profesionales y la aplicación de su propio criterio en casos concretos, junto con la ampliación de sus conocimientos técnicos".

Demostración acrobática en motocicletas

Patrulleros del Servicio Nacional de Tránsito ofrecieron ayer una demostración de acrobacia con motocicletas que se cumplió en la avenida 16 de julio con motivo del programa de festejos preparado por la Policía Nacional en ocasión de su aniversario.

Diversas pruebas cumplieron los patrulleros, mostrando su dominio sobre las máquinas. En forma arriesgada y a la velocidad de sus máquinas, hicieron pruebas de equilibrio sobre las mismas, formaron pirámides humanas y realizaron otros ejercicios que fueron aplaudidos por el numeroso público que se dio cita en el Prado.

Se procurará establecer intercambio de atención odontológica en Grupo Andino

Los odontólogos de los países del Grupo Andino procurarán concretar un acuerdo que haga posible el intercambio de atención profesional a los beneficiarios de la seguridad social del área, anunció el Presidente del Colegio de Odontólogos de Bolivia, Dr. Carlos Borja Briancon.

El propósito será considerado en el Cuarto Congreso de la Confederación Odontológica Regional Andina (CORA), a efectuarse en La Paz, del 10 al 14 del próximo mes, simultáneamente al Séptimo Congreso de la Asociación Odontológica Latinoamericana.

Esa posibilidad está contenida en el programa tentativo que los dirigentes de CORA enviaron a los del Colegio de Odontólogos de Bolivia, para el desarrollo del referido congreso.

El acuerdo al respecto significaría que los afiliados de la seguridad social de un país del Grupo Andino podrían tener atención dental en otro de la misma área, a la simple presentación de la correspondiente tarjeta identificatoria.

El Dr. Carlos Borja Briancon consideró que esa será una de las acciones de verdadero empeño integracionista entre los profesionales odontólogos del área andina, que podría permitir el paso de otras de mayor significación para los intereses de las personas y de las comunidades.

El informante destacó la importancia que tendrá la realización de los referidos congresos, que, en el ámbito local, significan el Primer Congreso Internacional de Odontólogos.

Dijo que esa importancia radicará no solamente por las decisiones que se adopten sino por la posibilidad que tendrán los odontólogos bolivianos de intercambiar y asimilar experiencias profesionales de alto valor para el mejoramiento de su desempeño.

TEMARIO DE C.O.R.A.

Además del punto antes mencionado, el temario del congreso de CORA contempla también el análisis que se hará sobre el establecimiento de una Asociación de Facultades de Odontología del Grupo Andino.

La concreción de esa entidad constituiría otro paso integracionista, dijo el Dr. Borja Briancon, quien añadió que aquella asociación tendería a la coordinación y evaluación de programas académicos de la especialidad, a fin de que los estudiantes, de uno u otro país del área, no tengan las dificultades actuales de convalidación de materias y de títulos.

Otro de los puntos destacados por el Presidente del Colegio de Odontólogos de Bolivia se refiere a la posibilidad de conformar una cooperativa industrial odontológica andina, que permita una cooperación material directa entre los profesionales de esta rama en la subregión.

Dicha cooperativa daría lugar a que los odontólogos puedan contar con ayuda eficaz y oportuna para el desenvolvimiento de sus actividades profesionales y, de esa manera, servir mejor a sus comunidades.

Los otros puntos del temario de CORA se relacionan a la evaluación de los últimos avances en odontología en los programas de salud en el Grupo Andino, análisis de las posibilidades de vigencia del seguro de vida para el profesional odontológico del área andina.

Se hará también un informe sobre avales publicitarios, revisión y ratificación de estatutos y sobre relaciones internacionales de la entidad con similares de otras regiones del mundo.

Caso Autopista

Colegio de Abogados nombró su delegado ante la Contraloría

El Colegio de Abogados de La Paz acreditó al Dr. Octavio Lazo de la Vega representante ante la comisión organizada por la Contraloría General de la República, para el estudio de los antecedentes y la investigación sobre la ejecución de obras de la autopista La Paz-El Alto, según un comunicado emitido ayer por aquella entidad.

Ante las denuncias, informes y contra-informes emitidos en el caso de la ejecución de ese proyecto vial urbano, por disposición del Gobierno se encomendó a la Contraloría General la investigación pertinente. La Contraloría invitó a varias instituciones para conformar la comisión investigadora, la misma que, después de dos semanas, todavía no ha iniciado sus labores.

Negociaciones finales para instalar estación terrena

Hoy se iniciará la rueda final de conversaciones para definir el contrato con la firma Mitsubishi Corporation, de Tokio, para concluir las negociaciones el 12 de julio próximo, sobre la instalación de la Estación Terrena de Comunicaciones Vía Satélite, según ha informado la Gerencia General de ENTEL.

Mediante Decreto Supremo 14370, de 18 de febrero de este año, el Gobierno aprobó la adjudicación efectuada por la Junta Especial de Adquisiciones, en favor de la mencionada firma japonesa, para la provisión de equipos, accesorios y materiales destinados a la instalación, pruebas y puesta en funcionamiento del mencionado complejo de comunicaciones vía satélite, por el precio total de 5.349.028 dólares.

Para la ejecución de los trabajos de instalación, el Gobierno dispuso la realización de gestiones para lograr el asesoramiento técnico de la Unión Internacional de Telecomunicaciones (UIT), Compañía Telefónica Nacional de España (CTNE) y de la Compañía Consultora COMSAT, está última para supervisión del contrato y la realización de trabajos.

Entre Mitsubishi y ENTEL se cursaron notas relacionadas con el Pliego de Especificaciones y la propuesta de la firma adjudicataria, en tanto los expertos delegados de las ... tidades de asesoramiento ... baron a La Paz para intervenir en las conversaciones. ... delegado de UIT, Ing. Uldaric Posada, viajó al exterior, por que la Unión Internacional Telecomunicaciones ha s... eliminada del cuerpo asesor.

Comenzó celebración del 1... aniversario de la policía

Con diversos programas cívico-culturales se ha iniciado la semana de festejos del 151 aniversario de la Policía Nacional.

El acto central se efectuará el viernes 24, con asistencia del Presidente de la República, Ministros de Estado, representantes diplomáticos, del clero y militares del país.

El extenso programa de actuaciones se inició el jueves 16, con una función de títeres y la clausura del ciclo de conferencias culturales en el Regimiento Policial N° 1.

Ayer domingo, se realizó una carrera de cochecitos sin motor desde la Av. Arce hasta la Plaza Roma de Obrajes. También se ofreció una función gratuita de cine a los niños de El Alto, a los asociados del Reg. Policial N° 3. En la Av. 16 de Julio se realizaron competencias deportivas y desde las ... horas se llevó a cabo una ... messe en la Plaza Humboldt de Calacoto.

Hoy, a partir de las 10 de la mañana, se entregarán obras ... el Grupo Especial de Seguridad ... al mando del Cnl. Enrique Gonzales. A las 15 hrs. se realizará un acto cívico en la Brigada Policial Femenina, las 16 hrs, el Lic. Luis Suviría dictará una conferencia. ... martes 21 habrá un acto ... honor de los Beneméritos ... Jubilados de la institución y conferencia del Cnl. DEM Ar... Ascarrunz Hurtado.

El miércoles 22,se inaugurará ... exposición escolar en la Pla... Obispo Bosque. A las 11 hrs. una misa de campaña en el Reg. Policial N° 1; a las 16.30 hrs. ... escuchará la conferencia ... Tcnl. Aurelio Orellana.

El jueves 23, se entregarán ... la Dirección de Bomberos. ... nuevos cuarteles de bomberos. Habrá una romería al Cementerio y ... homenaje a la Policía en la Ca... de la Cultura. Por la noche, ... realizará la tradicional fogata ... las diferentes unidades ... policiales.

El viernes 24, se realizará ... acto central. Se ofrecerá ... desayuno de camaradería en ... unidades, ofrenda floral en ... monumento al Mariscal ... Ayacucho; por la noche, ... Policía ofrecerá un baile de gala en honor del presidente Banzer ... su esposa.

El día sábado 25, se oficiará una misa de acción de gracias y posteriormente una parrillada. El programa concluirá el domingo con la entrega de ... sala de juegos para oficiales ... el Reg. Policial N° 3.

KERMESSE.- La Asociación de Esposas de Jefes y Oficiales de la Policía Nacional auspició ayer una Kermesse en la Plaza Humboldt, de Calacoto, para recaudar fondos con destino a obras sociales.

Pando recibirá ayuda económica para sus necesidades de salud

Se atenderán las grandes necesidades sanitarias del Departamento Pando, con un monto de 750 mil dólares, en un programa de inversiones de cinco años, según informes oficiales.

Dicha información fue conocida a través del Ministerio de Previsión Social y Salud Pública, cuyo titular, Cnl. Guido Vildoso, suscribió un convenio en ese sentido con una institución de beneficencia de los Estados Unidos, denominada CONSERT.

El referido convenio fue firmado el sábado pasado en Cobija, adonde el Ministro de Salud y los representantes de CONSERT se trasladaron para efectuar una inspección sobre el terreno de las necesidades sanitarias que allí se confrontan.

CONSERT se compromete a aportar 750 mil dólares en un programa sanitario a favor del Departamento Pando, dentro de los próximos cinco años.

Las informaciones del Ministerio de Salud dicen que esa ayuda será destinada a la formación y mejoramiento de personal sanitario y para la cobertura de servicios básicos de salud, como ser atención materno-infantil, saneamiento ambiental, nutrición y prevención de enfermedades.

El Ministerio de Salud tiene el propósito de designar, en julio y agosto, al personal que se encargará de iniciar el referido programa en Pando.

Como se sabe, ese distrito es el más preferido, no solamente en lo que atañe a aspectos de vinculación y de fomento económico, sino en cuestiones de salud.

Este último caso se ha tornado tan evidente que las instalaciones sanitarias de Cobija y de otras poblaciones pandinas han llegado a extremos de precariedad e ineficiencia que resultan inadecuados para atender a la población que vive allí, según últimos datos provenientes de la zona.

Esos datos dejan constancia de que el paludismo o malaria (por mucho tiempo considerado extinguido o controlado) es una de las enfermedades que más morbilidad y mortalidad causa ahora entre la población pandina. El hecho fue denunciado hace tiempo, pero no ha merecido la atención que corresponde de parte de las autoridades gubernamentales.

Presidente del CNES:

Brasil cooperará en veterinaria a la Universidad de Santa Cruz

La Universidad de Sao Paulo del Brasil, cooperará a la Universidad Gabriel René Moreno, en la especialidad ... veterinaria, luego de que ... Presidente del Consejo Nacional de Educación Superior, realizara una visita a esa casa superior de estudios, conversó con ... autoridades y firmó un convenio de asistencia.

El Dr. Mario Rolón Anaya reiteró a PRESENCIA que el calendario académico de las universidades bolivianas ... cumplirá estrictamente, y que por ningún motivo será alterado.

REUNION DE CONUB

En relación a la próxima reunión del Consejo Nacional de Universidades Bolivianas, dijo que tentativamente se ha fijado la ciudad de Cochabamba como sede.

Agregó que hasta ... momento, las Universidades de La Paz, Santa Cruz, Sucre incluyendo a la Católica, ha concluido los trabajos de compatibilización del Catálogo que una comisión del Consejo Nacional de Educación Superior, realiza visitas a las otras universidades para recoger los trabajos de compatibilización.

El Presidente del CNES manifestó que el nuevo Catálogo persigue fundamentalmente facilitar sus estudios a los universitarios y desvirtuó algunas interpretaciones que se hicieron a respecto. Afirmó que el Catálogo entrará en vigencia ... el primer semestre del próximo año y que todas las autoridades universitarias trabajan intensamente para terminar esa documentación.

Adolfo Costa Du Rels ingresará hoy a la Academia de la Lengua

El prestigioso escritor D. Adolfo Costa Du Rels ingresará hoy, como nuevo miembro de número a la Academia Boliviana de la Lengua.

El acto se llevará a cabo a Hs. 18,30 en la residencia particular del recipiendario, situada en la Avenida Arce de la ciudad de La Paz , Edificio Montevideo, piso quince, departamento dos.

Costa Du Rels vivió durante muchos años en Paris, donde cumplió amplia labor cultural y recientemente ha sido distinguido en Bolivia, con el Premio Nacional de Cultura. Hoy leerá su tesis de incorporación titulada "Hacia el Alardeonert". La respuesta estará a cargo del Académico D. Oscar Cerruto.

La Academia Boliviana de la Lengua tiene actualmente como Director al crítico literario y escritor Mons. Juan Quirós.

La Fuerza Naval Boliviana capacita a su personal civil

El Comando de la Fuerza Naval, a través de su Departamento "I" Personal y en coordinación con la Dirección de Sanidad Naval, ha organizado un Curso de Primeros Auxilios y Medicina de Emergencia, destinado a capacitar en esas técnicas al personal femenino de esa Fuerza.

Dicho Comando destacó su propósito de capacitar al personal civil, en técnicas del trabajo que realiza, a fin de obtener resultados positivos en las funciones que desenvuelven.

Al mencionado curso asiste la totalidad de empleadas del Comando de la Fuerza Naval, entre secretarias, auxiliares, enfermeras y otras. Posteriormente, el curso se hará extensivo a los cuatro Distritos y a las diversas Bases Navales que tiene esa Fuerza en todo el país.

Entre los temas que se dictan, se mencionan: respiración artificial, curación de heridas, detención de hemorragias, casos de intoxicación, traslado de enfermos, paro cardiaco, shock y otros que se presentan en casos de emergencia.

Los profesores que enseñan esas materias son profesionales médicos pertenecientes a la Dirección de Sanidad Naval. El curso tendrá una duración de catorce semanas, al cabo de las cuales las participantes recibirán certificados de asistencia y capacitación. El curso está dirigido por el Dr. Luis Kuschner.

Paralelamente, el Comando de la Fuerza Naval ha organizado otro curso sobre mecánica de motores, técnicas de mantenimiento de vehículos, disciplina militar y conocimientos del reglamento Naval, que está destinado a los choferes y personal de unidades motorizadas de esa Fuerza.

CAPACITACION.- La formación de líderes campesinos es considerada por el Servicio Nacional de Desarrollo de Comunidades un factor importante en mejoramiento rural por el que se trabaja. La fotografía muestra uno de los últimos cursos de capacitación auspiciado por el organismo. Se explicó que se puntualiza la necesidad de la iniciativa propia para solucionar los problemas.

HOSPITAL RURAL.- Autoridades del Servicio Nacional de Desarrollo de la Comunidad entregaron, en días pasados, este hospital rural en la localidad chuquisaqueña de Chuqui Chuqui. Esta, como las otras obras programadas por el organismo, son el fruto del esfuerzo conjunto con los pobladores a los que se pide su participación con aportes y también mano de obra.

Prefectos pedirán se acelere arreglo del camino Cochabamba - Santa Cruz

COMARAPA, 19 (PRESENCIA).- Los Prefectos de Santa Cruz y Cochabamba pedirán conjuntamente, al Ministerio de Transportes y Comunicaciones la rehabilitación inmediata de la carretera asfaltada Santa Cruz-Cochabamba, Heberto Castedo Lladó y Militoy Eterovic Matenda expresaron --por separado-- su preocupación por el estado actual de la vía, luego de realizar una inspección en su distrito, a la cabeza de delegaciones que llegaron aquí en ocasión de la fiesta cívica.

Las primeras autoridades políticas de los departamentos de Santa Cruz y Cochabamba se encontraron por vez primera en una población casi limítrofe, "las conversaciones que mantuvimos en esta población han servido , dijeron , para estrechar la confraternidad entre nuestros pueblos y buscar la integración y desarrollo mutuo". Eterovic expresó que gracias a ese criterio integracionista desde hace poco,un grupo de profesionales cruceños que trabajan en el Comité de Obras Públicas prestan asesoramiento técnico al personal de CORDECO.

La autoridad cochabambina expresó más adelante que su autoridad mantiene contacto con todas las autoridades departamentales que rodean al departamento del Valle. "Invitaré a su colega crucero a visitar alguna población valluna, para demostrarle la hospitalidad de nuestra tierra", expresó a los enviados de la prensa crucena.

Roberto Pariente Caero y Alberto Abudinen Vaca, Jefe departamental de Tránsito y Coordinador del autotransporte crucero, también opinaron sobre el estado actual del camino hacia Cochabamba; indicaron ambos, que adolece de "muchas fallas y su estado es deplorable", pero aseguraron que han recibido la confirmación de las autoridades del Ministerio de Transportes y Comunicaciones, que el presente mes, imprescindiblemente, debe comenzar su rehabilitación a cargo de la CBF, bajo supervisión del Servicio de Caminos. Esas autoridades expresaron que esta vía (Cochabamba-Santa Cruz), adolece de muchas fallas, entre las que citaron la falta de señalización en curvas y contracurvas, bajadas, zonas de peligro y otras, sin descontar otros defalles que en parte han sido la causa para los frecuentes accidentes que se registran.

Se prevé la construcción de 3 edificios escolares en Oruro

ORURO, 19 (PRESENCIA) - El Consejo Nacional de Edificaciones Escolares, en breve tiempo, iniciará la construcción de tres nuevos edificios escolares en esta capital. Con el propósito de que estos locales sean levantados con toda la rapidez posible, en vista de su urgencia, se prescindirán de algunos requisitos, como la licitación de obras, para adjudicarlas directamente.

La información fue proporcionada por el Prefecto del departamento, general Angel Quintanilla Velasco luego de entrevistas a personeros de diversos organismos gubernamentales, en los que se le aseguró que sus gestiones en pro de Oruro, tendrán el decidido respaldo.

El Consejo Nacional de Edificaciones Escolares se comprometió a empezar la construcción de los edificios para el liceo de señoritas "Carmen Guzmán de Mier", colegio "Marcos Beltrán Avila" y escuela "Francisco Fajardo". Para las obras, se adoptará la modalidad de adjudicarlas en forma directa prescindiendo de las licitaciones.

El general Quintanilla Velasco manifestó que, con esta modalidad, aprobada por los organismos superiores y los de control, las obras pueden ser iniciadas dentro de un mes. Hizo notar que estos tres locales son imprescindibles para responder a los requerimientos del alumnado de esos tres establecimientos.

DIEZ MIL BANCOS

Para obtener ayuda, para continuar impulsando el programa prefectural de los "Diez Mil Bancos Escolares", el general Quintanilla Velasco estuvo en el Ministerio de Asuntos Campesinos y Agropecuarios, de Educación y en las oficinas de Desarrollo de Comunidades. Indicó que recibió promesa de cooperación. Dijo que, en poco tiempo más, esa ayuda se efectivizará.

Con el programa se benefician principalmente las comunidades campesinas. Hasta la fecha, alrededor de siete mil bancos han sido distribuídos en escuelas del agro y la ciudad. También algunas partidas han beneficiado a distritos de Potosí y La Paz.

El Prefecto también informó haber visitado el Ministerio de Finanzas, con objeto de que sean devueltos algunos ítems, que experimentaron mermas anteriormente. Explicó allí que esos fondos son necesarios para llevar adelante los programas prefecturales, destinados, principalmente, a la construcción de locales escolares en el campo.

Indicó que la explicación fue atendida, por lo que esos fondos serán devueltos.

El Comité de Desarrollo de Potosí intensifica trabajos en provincias

POTOSI, 19 (PRESENCIA).- Varias obras en provincias que eventualmente fueron paralizadas, las reiniciará el Comité de Desarrollo y Obras Públicas en el curso del mes que corre.

La información fue proporcionada por el ejecutivo de CODEPO, Cnl. Mario Terán Peñaranda, quien expresó que efectivamente, por constituir en algunos casos costos elevados, se ha rescindido contratos, pero que la entidad de desarrollo tiene conciencia de agilizarlas y de concretarlas".

En torno a los trabajos de agua potable y alcantarillado en Villazón, que venía efectuando la empresa EIAL, el Cnl. Terán dijo que "los precios fueron cuestionados y por ello se han suspendido los trabajos".

"Sin embargo --prosiguió-- CODEPO ha entrado en conversaciones con la empresa constructora y se ha logrado rebajar el precio de $b. 3.570.000 a $b. 2.750.000 y que, con el asesoramiento de técnicos de CONEPLAN, se acordarán nuevas bases para que las obras se inicien a breve plazo".

LLALLAGUA-UNCIA

En lo que respecta a aguas potables en Llallagua y Uncía en la Provincia Bustillos, Terán Peñaranda indicó que igualmente se han hecho reajustes en cuanto a material y que no hubo cuestionamiento, sino que faltaban dichos materiales, concretamente tubería y accesorios, pero que ya se ha superado este problema.

En Uyuni, se venían efectuando trabajos de alcantarillado, obra que estuvo a cargo de la empresa EIAL.

Tampoco estaban cuestionadas estas obras, los materiales se encuentran en galpones de la Municipalidad de Uyuni.

"Los trabajos en las capitales provinciales vienen encarándose con la máxima responsabilidad y CODEPO es consciente de que todas las obras se cumplan", subrayó.

NUEVA IMAGEN

En rueda de prensa, el Cnl. Mario Terán Peñaranda se refirió a la nueva imagen que va cobrando la entidad de desarrollo.

"Hemos tenido que gestionar resoluciones para rescindir contratos, como en el caso del Coliseo Cerrado y los trabajos en Villazón por precios exorbitantes, pero ahora estamos trabajando con planificación, con austeridad y con mucha responsabilidad", dijo.

National
ARTEFACTOS PARA EL HOGAR DE FAMA MUNDIAL
PRIMICIA EN BOLIVIA!..
TR-579EX

Se necesita alquilar

Casa en cualquier zona residencial de la ciudad con dos a cuatro dormitorios y dependencias.

Referencias: Teléfono 23068 en horas de oficina.

H. Alcaldía Municipal de Loreto Provincia Marbán-Beni,Bolivia

Extracción de Ganado Vacuno en pie

Se comunica a todas las personas que extraen Ganado Vacuno en Pie, de Loreto, capital de la Provincia Marbán del Departamento del Beni, Bolivia, la obligación que tienen de cancelar sus impuestos que por extracción de semovientes se debe cancelar a sus Recaudadores o al Tesoro Municipal de Loreto, en cumplimiento a la Ordenanza Municipal aprobada por el Decreto Supremo Nº. 13811, del 4 de agosto de 1976, en actual vigencia; notificándose a todos los deudores por tasas, impuestos y patentes de la gestión pasada, cancelar sus obligaciones hasta el 30 de junio del año en curso..

Los recolectores comunales, que están autorizados para el cobro de los respectivos impuestos, munidos de sus Credenciales,talonarios, sello y firma de la H. Alcaldía Municipal de Loreto, y son:

Eduardo Pradel Rodríguez Teléfono 860 Trinidad.
Horacio Salas, Puerto Yura, Río Mamoré,
Rafael Roca, Puerto Camiaco, Río Mamoré,
Oscar Arandia Vaca, Ascensión de Guarayos, Sur de la Provincia Marba, paso obligado de la extracción de semovientes.

Nolasco Rivera Suárez, Villa Alba y Sachojere, en la Provincia Marbán, salida al Norte.

Toda extracción de semovientes de la Provincia Marbán que no hayan cancelado sus impuestos de Ley, serán considerados ilegales, y propensos a la aplicación de leyes en vigencia.

Loreto, Junio 4 de 1977

Eufemia R. de Pedraza
H. ALCALDESA MUNICIPAL
DE LORETO

Es conforme:
Luis Alberto Aliaga Morales
OFICIAL MAYOR.

SI ALGUIEN TE DICE QUE NO CONOCE
INCA KOLA
DILE QUE PRUEBE Y PREGUNTALE DESPUES: AHORA QUE DICES ?
VOX

EN LOS NEGROS.- El presidente de la Cooperativa de Servicios Públicos "Los Negros Ltda.", firma la recepción del nuevo sistema construido por el Comité de Obras Públicas de Santa Cruz. Abajo: Alcides Candia al inaugurar este servicio "baña" a los niños, cuando salía el primer chorro de agua. (Foto FRANCO para PRESENCIA).

Distrito Judicial del Beni propone proceso sin sumario por abigeato

SUCRE, 19 (PRESENCIA).- Una adecuada represión del abigeato (robo de ganado) podrá lograrse si el delito es juzgado suprimiendose la fase sumarial, debiendo restablecerse el trámite correccional como medio para alcanzar la celeridad deseada, propone la Corte Superior de Trinidad.

Fundamenta que el juzgamiento en instrucción y plenario implica una prolongación de la causa dentro de la cual "se ha venido notando que los contendientes antes de preocuparse de aportar los elementos de juicio, procuren arreglos transaccionales, consiguiendo lo cual los juicios se ven virtualmente abandonados".

Considera que la reposición del juicio correccional, al estilo del que establecía la Ley del Abigeato de 1926 y sus modificatorios de 1929 y 1938 "sería el mejor modo de conseguir la represión de un delito muy común en el departamento del Beni".

El documento enviado a la secretaría Permanente de las Jornadas Judiciales se pregunta qué debe entenderse como "cuerda separada" en el caso del Art. 16 del P. Penal, segunda parte. ¿Será la interposición de la acción ante el mismo Juez de la causa o ante un Juez en materia civil, previo reconocimiento de su competencia? interroga.

Conforme lo disponen el Art. 113 del Procedimiento Penal y 199 de la Ley de Organización Judicial , propone la creación de la Policía Judicial Técnica, "debiendo dotarsela con elementos profesionales idóneos que cooperen en la labor de los Jueces". Del mismo modo, considera oportuno el funcionamiento de la "Caja de Reparaciones" previsto por el Art. 94 del Código Penal "por existir a la fecha buen número de reos rematados insolventes".

OBSERVACIONES AL PROCEDIMIENTO CIVIL

El documento de la Corte Superior de Trinidad incluye algunas observaciones al Código de Procedimiento Civil, entre ellas una que señala no existir disposición que faculte al Juez, a señalar estrados de oficio, cuando las partes no indican domicilio.

Afirma que el Art. 336 no establece ni diferencia cuáles son las excepciones previas y perentorias , como lo hacía el Procedimiento derogado; tampoco define los efectos que producen para que el Juez sepa como definirá el litigio. Invoca contradicciones sobre este mismo punto, entre los Arts. 337 y 341 del nuevo Procedimiento Civil.

Considera que el depósito bancario del 5 por ciento previsto para interponer tercería de dominio excluyente, "contradice el sentido gratuito de la administración de Justicia y va contra el derecho irrestricto de defensa.

Sobre este mismo punto, añade que "no es justo que, por el sólo hecho de la ejecución de sentencia tenga que ver un propietario imposible rematar su inmueble, por no tener la capacidad económica de hacer el depósito, sobre sumas a veces astronómicas para ese propietario".

Centro Portales organizó cursos de actualización para maestros

COCHABAMBA, 19 (PRESENCIA) - El Centro Pedagógico y Cultural de Portales ha organizado una serie de cursos de actualización pedagógica para profesores, que se desarrollan durante el periodo de vacaciones de invierno, en los diferentes centros del país.

ENSEÑANZA

Se dictarán cursos didácticos , destinados a maestros rurales de ciclos básicos del 27 de junio al 8 de julio del presente año, en el Centro Portales. También manualidades, libre expresión, títeres, la zampoña y la quena, su construcción y manejo, su utilidad en la escuela; juegos educativos y otros temas relativos a recursos didácticos. Animación pedagógica: para profesores de kinder y alumnos de último curso de la Normal, del 22 de junio al 5 de julio del presente, en Sucre, matemática básico I: para maestros del ciclo básico, alumnos de la sección primaria de la Normal, último curso. Esta enseñanza tendrá lugar en La Paz y Oruro.

Matemática Básico II: para profesores que hayan aprobado el curso de Matemáticas Básico I, del 20 al 21 de junio, en Potosí. Matemática Básico III para profesores que hayan aprobado los cursos básico I y básico II, del 20 al 25 de junio en Centro Portales, Cochabamba. Enseñanza de lenguaje, para profesores en ejercicio de la docencia en la cátedra de lenguaje, nivel intermedio y alumnos del último curso de la Normal, en el Centro Portales, Cochabamba. El programa constará de interpretación de las experiencias personales y definición de problemas específicos, examen de lengua oral, definición de niveles de lengua manifiestos en los alumnos, aplicaciones didácticas. Lengua, libro biloteca, para profesores lenguaje y literatura, del junio al 25 del mismo m Portales, Cochabamba harán análisis de la ense del lenguaje en nuestro conclusiones prácticas. nicas activas para la cl lenguaje. técnicas visualización de contenid terarios, métodos aproximación de text terarios y cómo organiza biloteca escolar. Lo ganizadores de ese cur acutalización pedagóg dicaron que todo in complementario debe pe las jefaturas de educación distritos señalados y Centro Pedagógico y Cultu Portales.

Noticias de Comarapa

NUEVO COMITE CIVICO

El vicepresidente del comité Pro-Santa Cruz, Beni Zapata, llegó expresamente a esta población para posesi los nuevos conductores de la entidad cívica provincial. Mogrovejo y Edgar Lora, colaborados por destacado fesionales locales, Zapata, al posesionar a los nuevos di tes, instó trabajo efectivo, para alcanzar los objetivos q pueblo espera. El nuevo comité cívico regirá los destin esta institución por el período 1977-1978.

COMITIVA CRUCEÑA

El Prefecto de Santa Cruz, Heberto Castedo Llad cabezó la comitiva crucena que visitó Comarapa con mot sus 362 años de fundación. Estuvo acompañado por el C dante de la Guardia Departamental, José Camacho, C Tineo, Jefe Departamental del D.I.D., Alberto Abu Coordinador del Autotransporte, Benjamin Zapata, copresidente Cívico; Alcides Candia y Ernesto Lichtens Comité de Obras Públicas de Santa Cruz, y otras autori cruceñas, también acompañó un enviado del diario cr "El Deber".

RECONOCEN A DIRIGENTES CRUCEÑOS

El Sindicato de Transportistas de la Provincia M María Caballero, reconoció, en acto especial, a dirigente autotransporte de Santa Cruz, por los valiosos servicios q entidad matriz presta al sindicato provincial. Wilfredo Q hizo entrega de un pergamino a Alberto Abudinen y a dirigentes, en ocasión de los festejos del 11 de Junio.

Aviso Permanente

Hasta que cancelen sus cuentas

2.- WILFREDO GONZALES S. - INFUBOL
3.- ZENON AUGUSTO GONZALES PUERTO SUAREZ

EDITORA PRESENCIA LTDA. SANTA CRUZ

un estilo moderno de vida exigía un nuevo concepto en muebles

y naturalmente

Flexi PLAST

los creó

- Transformables
- prácticos
- elegantes

Por la facilidad y rapidez con que hasta un niño convierte un elegante sofá en un confortable lecho.....ide pelicula!

elaborados con productos BAYER

Vea en TV, los miercoles a las 23.05 nuestro programa M•A•S•H

* FLEXIPLAST - Av. Manco Kapac 451 - Tel. 29517 Casilla 16

Se investiga una rara enfermedad en Sabaya, Oruro

Epidemiólogos de la Unidad Sanitaria de Oruro se han desplazado a Sabaya, Provincia Carangas de ese Departamento, con el fin de investigar una rara enfermedad que allí se habría presentado.

El caso fue comunicado por autoridades del Ministerio de Previsión Social y Salud Pública, quienes dijeron que esa medida fue dispuesta en razón a las informaciones de que en Sabaya habían fallecido dos jóvenes a consecuencia de una enfermedad cuya sintomatología no es muy frecuente.

Sabaya es una población que queda en las proximidades de la frontera con Chile.

En el Ministerio de Salud se espera el retorno de los comisionados para analizar sus informes y adoptar las medidas preventivas que más convengan.

Se informó también que las campañas regionales de vacunación contra enfermedades infecto-contagiosas continuarán de conformidad con los planes trazados y dentro de las posibilidades materiales de que se dispongan.

Fondo Complementario Minero atiende a 28.010 asegurados

La población asegurada en el Fondo Complementario Minero de Seguridad Social (FONCOMIN) alcanza a 28.010 personas en todo el país, según señala la memoria anual de esa institución presidida por el Lic. Sergio Iriarte Rodríguez. Es el primer documento que ha emitido FONCOMIN ya que su creación data del 1º de abril de 1975, aunque sus operaciones sólo fueron iniciadas en septiembre siguiente.

La Corporación Minera de Bolivia transfirió a título gratuito a los trabajadores mineros, un inmueble ubicado en la Avenida 20 de Octubre esquina calle Landaeta, para el funcionamiento de las oficinas del Fondo Complementario.

La memoria señala, como factor positivo, el reconocimiento y concesión de prestaciones complementarias a los trabajadores del sector minero del país y, como punto negativo, "el pago irregular de los aportes, en algunos casos simplemente su desconocimiento, de parte de la mayoría de las empresas afiliadas al Fondo, con el resultado de que al primer año de su gestión, las cotizaciones devengadas y no pagadas, representan una suma cuantiosa".

La población asegurada comprende los sectores de la minería estatizada, la minería privada mediana y la minería privada chica. Únicamente el sector de los trabajadores dependientes de COMIBOL se incorporó al Fondo desde abril de 1975; en enero de 1976, lo hizo el sector de la minería mediana; por último, a partir de abril de 1976, se incorporó el sector de la minería chica, con un régimen especial de contribuciones. Con relación a este sector, según señala la memoria no existe una cifra exacta sobre el numero de trabajadores.

Las cotizaciones pagadas alcanzan a la cifra de $b. 22,824.869,92; las cotizaciones devengadas a $B. 69.190.571, 13 y las cotizaciones por pagar a $B. 46.365.701.21, lo que significa que las cotizaciones pagadas alcanzan apenas un promedio del 33 por ciento.

Dentro del Régimen de Administración, la memoria señala que el total de ingresos asciende a $b. 1.167.281.30 y los egresos a $b. 1.157.902.24.

Campesinos de Sud Yungas recibieron títulos agrarios

El Presidente del Consejo Nacional de Reforma Agraria entregó 275 títulos a campesinos de las comunidades de Mapurichuque Troncal, La Calzada, Kuchumpaya y Simayani, de la provincia Sud Yungas, departamento de La Paz.

El Cnl. Casto Arteaga, en el acto de entrega, manifestó que para los campesinos resulta de importancia obtener sus documentos de propiedad y que el actual gobierno está empeñado en incrementar estas entregas para beneficiar a los campesinos.

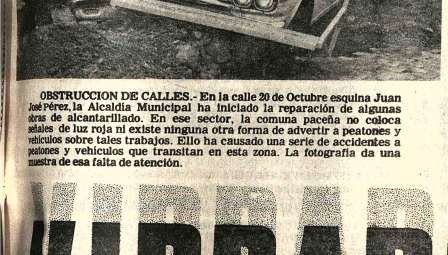

OBSTRUCCION DE CALLES.- En la calle 20 de Octubre esquina Juan José Pérez, la Alcaldía Municipal ha iniciado la reparación de algunas obras de alcantarillado. En ese sector, la comuna paceña no coloca señales de luz roja ni existe ninguna otra forma de advertir a peatones y vehículos sobre tales trabajos. Ello ha causado una serie de accidentes a peatones y vehículos que transitan en esta zona. La fotografía da una muestra de esa falta de atención.

Organización campesina apoya el pedido de constitucionalización

El Comité Nacional de Bases Campesinas de Bolivia, mediante comunicado, hace conocer su respaldo a la solicitud planteada por un grupo de personalidades representativas, para que el actual gobierno convoque a elecciones constitucionales en mayo del próximo año.

El documento firmado por René Rocha Calizaya, Franz Conde, Tomás Huanca y Francisco Poma tiene el siguiente texto:

"Mediante el presente comunicado, el Comité Nacional de Bases Campesinas de Bolivia hace conocer a la opinión pública del país, en particular al campesinado boliviano, que apoya moral y materialmente el mensaje a la Nación, emitido por personalidades de distintos sectores de opinión nacional, en su petición al Gobierno de las Fuerzas Armadas para que constitucionalice el país en mayo de 1978.

"El campesinado boliviano, que constituye la gran mayoría nacional, considera que ya es tiempo de que el país sea encauzado por un Gobierno elegido democráticamente por el pueblo, puesto que prolongar el actual régimen por 10 años consecutivos sería perjudicial para las Fuerzas Armadas y contraproducente para el pueblo".

Ayuda alimentaria de PMA a planes de formación docente es de $US. 621. 16

La cooperación del Programa Mundial de Alimentos (PMA) al gobierno, desde febrero de 1975 a diciembre de este año, alcanzará a la suma de 621.160 dólares por el equivalente de 2.140 toneladas de diversos productos alimenticios destinados a los centros de formación docente.

Esa ayuda está administrada por el organismo oficial ALDE (Alimentos para el Desarrollo), cuyo director ejecutivo es Jaime Arellano Castañeda. Dicha oficina tiene directa dependencia de la Presidencia de la República que la creó para administrar, contratar y evaluar la asistencia del PMA a Bolivia destinada a "proyectos de desarrollo económico social específicos".

Como se sabe, el PMA es un programa de cooperación de las Naciones Unidas/FAO, que tiene sede en Roma.

En lo que concierne a los alimentos que ha proporcionado para los centros de formación docente, en las cantidades antes mencionadas, los responsables de ALDE han manifestado que esa ayuda ha sido utilizada solamente en un monto de 41,5% en los dos últimos años y medio.

La aclaración que se ha hecho al respecto dice: "el proyecto no tuvo una marcha normal, debido a que en las estimaciones realizadas, a tiempo de presentar el mismo a consideración del PMA en Roma, se efectuaron cálculos sobre la cantidad de alumnos beneficiarios, que luego variaron fundamentalmente, a raíz de cambios introducidos en los planes de estudios de las normales rurales, tales como la obligatoriedad que asiste al futuro maestro de establecer previamente su condición de bachiller, lo que determina un número menor de asistentes a las escuelas normales, consiguientemente, de beneficiarios".

Añade el informe oficial que "en consecuencia, no hubo avechamiento correspondien productos, lo que obliga a tr lar ante Naciones Unid extensión del Proyecto par segundo período de dos añ

Se deja constancia, por parte, que han resultado timos" los efectos s económicos generados por e ferido proyecto, especialm en lo referente al mayor niv asimilación que se ha regist entre los estudiantes, minación del costo de pensi de éstos con el consigui menor desembolso para pa y tutores.

Otro dato consignado es esta ayuda alcanza a 31 tablecimientos de dive distritos, cifra en la que se cluye a los institu agropecuarios "Rigobe Paredes" de Carabuco-Pu Acesia y Kalla Centro, en jurisdicción de Comanche, e Departamento de La Paz "Martín Cárdenas", del kiló tro 73 de Alto Beni, que recib la ayuda en las próxim semanas.

La escuela normal, "Si Bolívar", el Instituto Nacio Superior de Educación Fí (INSEF) y la Escuela Indust "Pedro Domingo Murillo" las entidades del área urban La Paz que reciben dicha ayu En el sector rural, están normales de Warisata, Santi de Huata y los institu agropecuarios de Belén, Sa Fe, Caranavi y Coromata.

A la relación anterior, suman otros establecimier de educación normal rural Oruro, Cochabamb Chuquisaca, Santa Cruz, Po y Tarija, que reciben las p visiones de conformidad a normas establecidas en Proyecto, según la versión d dirección de ALDE.

Técnicos sudafricanos estudian producción de carbón vegetal

Un equipo de técnicos de Sudáfrica, cooperados por profesionales nacionales, realiza estudios para planificar la producción de carbón vegetal.

La Carta informativa de la Junta del Acuerdo de Cartagena informa que estos estudios se centran en alrededor de cincuenta mil hectáreas y que el carbón vegetal estará destinado a los programas siderúrgicos de "El Mutún", en el departamento de Santa Cruz.

El carbón vegetal será utilizado como combustible reductor; en otras naciones ha dado excelentes resultados.

En el boletín informativo se afirma que la empresa consultora Arthur Mackee suscribió un contrato con una firma sudafricana, para que se encargue del plan de producción de carbón vegetal.

El equipo multidisciplinario de técnicos hará entrega de sus estudios en el curso de la próxima semana a las autoridades del Ministerio de Minería y Metalurgia, para que, posteriormente, a través de una comisión, se efectúe un análisis de los resultados obtenidos.

ANIVERSARIO DE RADIO CONTINENTAL.- Numeroso público asistió al festival folclórico que auspició la Dirección de Radio Continental, de los trabajadores fabriles, con motivo de celebrar sus 43 años de fundación.

En el Teatro al Aire Libre "Jaime Laredo" actuaron artistas y conjuntos musicales. Arriba, se puede observar, dos escenas del mencionado festival.

Realizan una campaña para evitar incendios forestales

El Centro de Desarrollo Forestal realiza una campaña nacional para prevenir incendios que causen daños a los recursos naturales renovables.

En un comunicado difundido, se afirma que del completo equilibrio que se mantenga entre el hombre y la naturaleza depende la felicidad y el progreso del país y que es importante la conservación de los recursos naturales renovables para mantener la salud ambiental.

El documento agrega que, de ninguna manera, se debe quemar porque el fuego que se enciende es vida que se extingue y el porvenir está en nuestros bosques.

"Distribuidora Nacional", nueva empresa que ofrece servicios

Ha surgido una nueva empresa bajo el rótulo de "Distribuidora Nacional" que ofrece sus servicios para la distribución de todos los periódicos que se editan en el país.

En su nota de presentación afirman sus responsables: "nosotros estamos seguros de ofrecerles una solución al problema de la falta de comunicación y brindarles nuestra experiencia como garantía de seguridad, para que Ud. esté bien informado".

La diferencia con la actual distribución consiste en que Distribuidora Nacional rebajara a una tercera parte el costo de la suscripción de los periódicos del país, teniendo en cuenta el valor de los diarios, el costo de transporte y otras molestias. La reducción en el costo de las suscripciones sería de 200 a 75 pesos bolivianos.

La dirección de Distribuidora Nacional es casilla de correo Nº 3690 en La Paz y los teléfonos 50116 y 56331. Los responsables de la nueva empresa son Luis Alberto Solares y Germán Casassa Zapata.

ONU sugirió crear organismos para orden energético

El Secretario General de la Organización de Naciones Unidas, Kurt Waldheim, sugirió hace días la creación de una nueva institución dentro del sistema de las Naciones Unidas para contribuir al establecimiento de un "orden energético mundial".

La sugerencia fue presentada en la reunión ministerial de la Conferencia sobre Cooperación Económica Internacional, realizada en Paris, en la que Waldheim dijo que esa conferencia tiene la finalidad de constituir una negociación generalizada sobre un nuevo orden internacional.

Sin embargo, no debe olvidarse -dijo- que el origen de la conferencia está en lo que se conoce como la crisis de energía. "Debe reconocerse que el problema de la energía tiene una dimensión mundial que exige la adopción de medidas internacionales".

Al explicar la necesidad de una nueva institución, Waldheim dijo que si se temía que se produjera una escasez de energía, debía haber un sistema de conservación e información que abarcara la utilización y la exploración así como programas de investigación.

Manifestó que si se desea diversificar las fuentes de energía debería haber un mecanismo que pudiera dirigir los gastos de investigación y desarrollo a las necesidades muy diversas de distintas zonas geográficas; y que si se desea reducir el costo considerable del desarrollo de nuevos recursos energéticos, es necesario disponer de sistemas de cooperación no previstos en los arreglos existentes.

Aseguradores inician reunión en Venezuela

Los Superintendentes Seguros y Reaseguros de Bo via, Colombia, Ecuador, Per Venezuela se reunirán desde próximo lunes en Carac oportunidad en la que se co derará la creación de Asociación Andina de ese sec

La reunión se llevará a c en cumplimiento de un acue adoptado en una anterior ses realizada en Lima, en octu de 1976. La delegación bolivia estará presidida por el L Carlos Castañón Barrientos.

TEMARIO

El temario a ser con derado en Caracas incluye siguientes puntos:

"1.- Creación de Asociación de Superintenden de Seguros y Reaseguros de naciones componentes del Pa Andino.

2.- Fortalecimiento de vínculos existentes entre Superintendencias a objeto facilitar sus trabajos de calización en el sector.

3.- Cooperación para un m jor estudio de los problem comunes y formulación recomendaciones de políti subregional en materia seguros.

4.- Creación de un instit subregional en materia seguros, para la formaci técnica del personal que prest preste servicios en Superintendencias y Compañí de Seguro".

El Dr. Castañón explicó q todos los Superintendentes Seguros y Reaseguros ha confirmado su asistencia y q se asigna importancia a región, por los aspectos coordinación a que dará lugar creación de la Asociación Subregional necesa mayormente por el paulati aumento del movimien comercial e industrial i trazonal andino.

Entregarán fotomapa de Bolivia

El primer fotomapa de Bo via, a todo color, realizado c la ayuda del satélite ERTZ, se entregado oficialmente septiembre de este año, anun ayer el director del proyec tecnológico de recursos n turales, Dr. Carlos Brockman

El mencionado satélite ar ficial permite a los técnicos bo vianos elaborar varios mapa entre los que mencio Brockmann al geológico, hidrológico y forestal. Dijo que l mapas geológicos e hidrológ estarán listos en noviembre diciembre de este año.

Cyrus Vance elogió "progreso en justicia social boliviana"

Durante una reunión sobre derechos humanos en Granada, en el Caribe, el secretario de Estado norteamericano, Cyrus Vance, elogió ante el canciller Oscar Adriazola, "el progreso conseguido por Bolivia en la justicia social y económica".

La noticia fue difundida por el Servicio Informativo de los Estados Unidos de América y agrega que la promoción y protección de los derechos humanos fue el tema central de las conversaciones en la Asamblea General de la Organización de Estados Americanos.

El tema constituyó la única cuestión que Cyrus Vance discutió con el canciller chileno, Patricio Carvajal, mientras que en su charla con el ministro de Relaciones Exteriores de Brasil, Antonio Azeredo da Silveira, ese tema abarcó la mayor parte de la entrevista.

Vance sugirió que la Comisión Interamericana de Derechos Humanos debería ser fortalecida y que se debería permitir el ingreso libre a todos los países del Hemisferio Occidental, para investigar cualquier cuestión que considere que necesita una investigación. Dijo que EE.UU. recibirá a la comisión.

Los funcionarios de la Secretaría de Estado que acompañan a Vance dijeron que Brasil encuentra dificultades en términos del funcionamiento de la comisión en varios países incluso Brasil- y que no hubo acuerdo respecto a la posibilidad de que la comisión fuese invitada a visitar Brasil.

El boletín señala que si bien la conversación entre los representantes de EE.UU. y Brasil fue descrita por los funcionarios de la Secretaría de Estado como "muy franca", observaron que el tono general de la reunión fue "sumamente amigable" y que ambos lados dijeron precisamente lo que querían decir, evitando ambigüedades.

Los funcionarios de la Secretaría de Estado dijeron que existe un acuerdo en principio, en sentido de que, para fines de octubre, sería conveniente el viaje de Vance a Brasil, pero indicaron que no se había concretado nada.

Manifestaron, asimismo, que algo que no se decidió fue el probable viaje de Vance a otros países latinoamericanos.

Emiratos Arabes y Arabia Saudita decidirán precios del petróleo

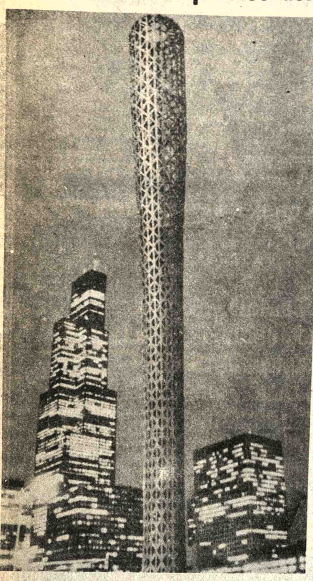

ARTE: La "columna del bate", obra del escultor norteamericano Claes Oldenburg,se yergue con sus casi 31 metros de alto en el centro de Chicago. La estructura gris, de acero entretejido, tiene la forma de un gigantesco bate de baseball, deporte preferido en los Estados Unidos.(USIS)

ABU DHABI, 19, (LATIN-REUTER).- El Ministro de Petróleo de Arabia Saudita, Jeque Ahmed Zaji Yamani, declaró que su país y la Unión de Emiratos Arabes (UEA) decidirán los futuros precios de su petróleo a la luz de las políticas que adopten los restantes integrantes de la Organización de Países Exportadores de Petróleo (OPEP), informó la agencia noticiosa local.

La agencia transcribió declaraciones de Yamani, quien dijo anoche que su país y la UEA esperan la palabra de los otros integrantes de la OPEP sobre si acuerdan cancelar su intención de incrementar el precio del crudo en un cinco por ciento a partir del primero de julio.

Durante la última reunión de ministros de la OPEP que se celebró en Doha, Arabia Saudita y la UEA anunciaron su decisión de aumentar el precio del crudo durante 1977 en un cinco por ciento, mientras los restantes miembros de la organización acordaron un aumento de un 10 por ciento a partir del primero de enero, al que seguiría una nueva alza del 5 por ciento desde el primero de julio.

Yamani regresó a Riyadh después de una breve visita a Abu Dhabi, durante la que entregó un mensaje del Rey Khalid dirigido al presidente de la UEA Jeque Zaid Bin sultán Al-Nahyyan.

Los observadores locales creen que las declaraciones de Yamani sugieren que Arabia Saudita y la UEA podrían aumentar el precio de su petróleo en un cinco por ciento si los otros miembros de la OPEP acuerdan no aplicar el proyectado incremento del cinco por ciento.

A principios de semana, la revista estadounidense "Business Week", publicó declaraciones de Yamani en las que señaló que Arabia Saudita podría aumentar el precio de su crudo en un cinco por ciento con el fin de ponerlo en igual nivel con el de la OPEP.

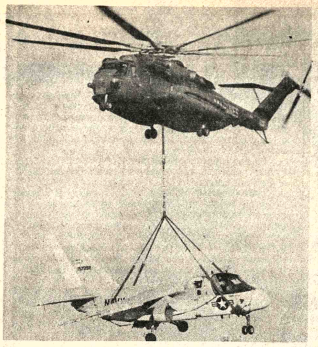

TRANSPORTE PESADO: Este helicóptero CH-53E, de tres motores, destinado a transporte pesado, lleva a un avión S-3, parcialmente desarmado, durante una prueba de evaluación. El helicóptero que tiene una capacidad de levantamiento de 16 toneladas y se halla bajo desarrollo en la compañía Sikosky o Strafird, Connecticut. La Marina y el Cuerpo de Marina de los Estados Unidos planean usar este aparato para asaltos anfibios, movimientos tácticos de armas pesadas y carga, rescate de aviones y para apoyar construcciones de los batallones móviles. (USIS)

Paulo VI previno a los católicos franceses sobre las próximas elecciones legislativas

CIUDAD DEL VATICANO, 19 (AFP).- Ocho meses antes de las elecciones legislativas francesas, el Papa Pablo Sexto previno a los católicos franceses, en repetidas oportunidades, contra el Partido Comunista.

La ocasión para estas prevenciones fueron varias visitas "ad limina" a Roma de obispos franceses, en los últimos meses.

El 17 de marzo pasado, al recibir al Episcopado del Oeste de Francia, el Papa denunció "la noche espesa del materialismo".

El 18 de abril, señaló a los obispos del sudoeste de Francia que "la decristianización avanzada y el espíritu marxista penetran en el mundo del trabajo".

Invitó a los obispos a "ayudar a los obreros cristianos a permanecer críticos hacia la ideología atea y hacia medios no evangélicos".

El 7 de junio, un mes después que el congreso de la Acción Católica Obrera de Francia eligió a dos comunistas para integrar su comité nacional, el Sumo Pontífice se dirigió a los obispos de la región Mediodía-Pirineos y les manifestó "su profunda inquietud ante el hecho de que cristianos opten por el marxismo, en nombre de la solidaridad y de una mayor eficacia".

"¿Cómo es posible - continuó Pablo Sexto- ser verdaderamente cristiano y dar su adhesión a un partido cuyos principios de análisis y de acción provienen de una ideología incompatible con la fe cristiana?".

Para eliminar cualquier duda, el viernes pasado, el portavoz del Vaticano, Romeo Pancironi, citó esta última frase para desmentir, públicamente, a un diario francés que afirmó que una delegación del PCF fue recibida recientemente por el Papa, que habría expresado su deseo, según el diario, "de emprender un diálogo constructivo con los marxistas".

Las advertencias papales no están dirigidas contra el conjunto de la izquierda francesa, opinaron los observadores, que por otra parte señalaron que la Iglesia se niega a someterse a ideología alguna, sea de izquierda o de derecha, y que su jefe multiplicó últimamente sus condenas a la sociedad de lucro y de consumo.

Obviamente, la Iglesia rechaza, en su conjunto, el concepto de la lucha de clases.

También es hostil al proyecto del programa común de gobierno de la izquierda francesa (socialistas, comunistas y radicales de izquierda) sobre las escuelas libres.

Trabajado... de Guate... irán al p...

GUATEMALA... TIN).- Más de tre... bajadores de una... fábricas situadas en l... de Amatitlan, a... kilómetros al sur... amenazan con ... huelga total, de no s... deradas las me... tronales contra ... bajadores de la... "Jardín mil Flores...

El conflicto, su... más de quince d... mantiene prácti... paralizada esta ... inició cuando los... despidieron a ... bajadores. Como r... ello, los trabaja... dicalizados exi... reincorporación d... cionados y el desp... de personal, a q... deran "enemigo c... obrera".

Los traba... asesorados por ... Nacional de Unid... (CNUS), se mantie... en su posición, mie... tronal, con el resp... autoridades de tr... aumentado los des... de 180 trabajadores ... han presentado a s...

Pese a la tensión que vive El Líbano, se reanudaron las carreras de caballos

BEIRUT, 19 (LATIN-REUTER).- Al amparo de las tropas sirias, en una atmósfera de tensión alimentada por la persistencia de la guerra civil, la que cobró hoy nuevas víctimas, se reanudó aquí luego de dos años la práctica de las carreras de caballos.

Soldados sirios, en ropa de combate y con granadas de mano, vigilaban el ingreso de la multitud a las tribunas. Se agregaron a ellos fuerzas de la policía del Líbano, armadas con rifles de asalto M-16, de construcción norteamericana.

El hipódromo se halla en lo que fue línea de combate entre derecha cristiana e izquierda musulmana, en los enfrentamientos que han desgarrado el país. Sobre la multitud, en sitios altos estratégicos, había soldados que vigilaban el desarrollo del espectáculo, en el que se congregaron cinco mil personas, la cifra más alta desde el cese de la guerra civil en casi todo el país, en noviembre.

La asistencia fue mayor que el promedio de antes de la guerra, según funcionarios del hipódromo.Colmada la capacidad de las tribunas, fueron muchos los que quedaron privados del espectáculo por no poder ingresar.

La presencia del gran número de tropas sirias no pareció quitarle animación a la gente, que apostó en masa, aunque en general por montos poco significativos.

En el Sur, mientras tanto, a menos de ochenta kilómetros, los derechistas, apoyados por Israel, y la alianza de izquierdistas y palestinos, se enfrentaban con intermitentes disparos de artillería y ametralladoras.

AYUDENOS A SOCORRER

CRUZ ROJA BOLIVIANA

COLECTA JUNIO 21

SAMAPA

Convocatoria a Propuestas

No. 04/77

Suministro de tubería, ampliación red de distribución

(Proyectos Especiales)

El Servicio Autónomo Municipal de Agua Potable y Alcantarillado "SAMAPA", convoca a propuestas para la provisión de tubería de fierro fundido dúctil y accesorios, en las cantidades detalladas en los pliegos de especificaciones con destino a la ampliación de la red de distribución de agua potable en la ciudad de La Paz. (Proyectos Especiales).

Los interesados podrán retirar los pliegos de especificaciones de la Oficina Central de "SAMAPA", situada en la Av. Las Américas, Villa Fátima, al lado de la Fábrica Municipal de Tubos, previo pago de $b. 300.00 por ejemplar.

Las propuestas deberán ser presentadas en sobre cerrado y lacrado, con todas las formalidades legales previstas en la Ley de Almonedas (D.S. de 22 de 1939) en la Oficina Central de "SAMAPA" hasta horas 12:00 del día 18 de julio de 1977.

La Paz, 17 de junio de 1977

"SAMAPA"

Empresa Nacional de Electricidad S.A.

Cochabamba-Bolivia

PROYECTO AMPLIACION PLANTA HIDROELECTRICA SANTA ISABEL

Licitación Pública 50P-E 2063

Construcción de obras civiles y montaje electromecánico

La Empresa Nacional de Electricidad S.A. está ej... cutando el Proyecto de Ampliación de la Planta Hidroelé... trica de Santa Isabel que consiste en:

Construcción de una 2a Tubería Forzada.

Ampliación de la Casa de Máquinas.

Instalación de 1 unidad electro—mecánica de 18.0 MW.

Ampliación de la Sub Estación donde se instalará... equipo de transformación e interrupción.

Para el anterior Proyecto se invita a presentar propues... tas para la :

CONSTRUCCION DE OBRAS CIVILES Y MONTAJE ELECTROMECANICO

Los trabajos descritos anteriormente serán financiados con un préstamo del Banco Internacional de Reconstrucción y Fomento, por lo que esta licitación está sujeta a los re... querimientos de elegibilidad así como a la política del BIR... F, de conformidad con el respectivo contrato de finan... ciamiento.

En esta licitación podrán intervenir Empresas Con... tructoras que estén establecidas en países que son mie... bros del Banco Internacional de Reconstrucción y Fomen... (BIRF) y Suiza.

Los Documentos de Licitación 50P—E 2063 pueden s... obtenidos de la Empresa Nacional de Electricidad S.A... Avenida de Las Heroínas Nº. 4574, Casilla 565, Cochabamb... Bolivia; previo pago de $b. 4.500.- por ejemplar, a partir d... 27 de junio 1977. Los interesados que adquirieran los D... cumentos de Licitación podrán hacer consultas, solicit... cualquier información adicional o inspeccionar algún pla... o diseño que no está incluido en los Documentos de ... citación en las oficinas de la Empresa Nacional de El... tricidad S.A. en Cochabamba.

El plazo para la presentación de propuestas vence el... de septiembre de 1977, a hrs. 17.00 en las oficinas de END... en Cochabamba.

Se adjudicará el Contrato a la oferta evaluada m... conveniente para los intereses de la Empresa.

La Empresa se reserva el derecho de rechazar cu... quiera de las propuestas recibidas que no cumplan con l... condiciones exigidas en los documentos de licitación.

Cochabamba, Junio de 1977

MUNICIPALIDAD DE ORURO

Dirección de Obras Públicas Municipales Segunda Convocatoria a Propuestas Pavimentación Avenida "Cochabamba"

Por decisión de la Junta Municipal de Licitaciones, habiéndose declarado desierta la primera convocatoria a propuestas, se convoca por segunda vez a las Empresas Constructoras de PRIMERA y SEGUNDA CATEGORIAS, legalmente inscritas en el Ministerio de Transportes y Comunicaciones y Cámara Boliviana de la Construcción para las obras de PAVIMENTACION de la Avenida "COCHABAMBA" de la ciudad de Oruro.

El pavimento rígido a ejecutarse, comprende dos carriles desde la Avenida "Seis de Agosto" hasta el puente "Tagarete".

PRECIO OFICIAL.- El precio oficial es de PESOS BOLIVIANOS VEINTIUN MILLONES SEISCIENTOS CUARENTITRES MIL SETECIENTOS OCHENTISEIS 00/100 ($b. 21.643.786.00).

Las propuestas deben ajustarse estrictamente a las disposiciones de la LEY DE LICITACIONES Nº 10120 y el respectivo Reglamento de Calificaciones, anexo.

Los Planos y Pliegos de Especificaciones técnicas y condiciones administrativas podrán recogerse de la Dirección de Obras Públicas Municipales previa presentación del recibo que acredite el pago en el Tesoro Municipal de la suma de $b. 5.000.00, valor de los indicados documentos.

En el sobre "B" DOCUMENTOS, los proponentes deben adjuntar indispensablemente los certificados de Solvencia Municipal y Solvencia Fiscal.

Las propuestas se recibirán en Notaría Municipal, hasta Hrs. 18:00 del día lunes 27 de junio de 1977, debiendo procederse a la apertura de las mismas el día martes 28 del mismo mes, a Hrs. 15:00

ORURO 6 de junio de 1977

(Fdo.) Ing. Luis Casal Baracatt
DIRECTOR DE OBRAS PUBLICAS MUNICIPALES

Vº Bº Sr. Christian Sierra Tovar.
H. ALCALDE MUNICIPAL DE ORURO.

Aviso de Remate

La Corporación Minera de Bolivia, autorizada por Resolución Suprema Nº. 183809 y con conocimiento de la Contraloría General de la República, hace saber a los interesados del País que procederá al Remate en Subasta Pública un lote de vehículos usados, dos compresoras y baterías usadas, en la ciudad, de Oruro.

El Remate se verificará el día 22 de Junio del presente año, a horas 10 a.m. en el patio de los Almacenes Generales de Comibol Oruro, lugar donde podrán concurrir los interesados.

El detalle de los vehículos a rematarse son los siguientes:

ITEM	VEHICULO	MARCA	PLACA	AÑO	BASE REMATE
1	Jeep	Land Rover	8-0904	1969	16.000.00
2	Grua	Ramtan	s/n	1950	100.000.00
3	Camión	International	8-0567	1962	45.000.00
4	Omnibus	Chevrolet	8-1505	1958	30.000.00
5	Camioneta	Chevrolet	8-1571	1961	15.300.00
6	Camioneta	G.M.C.	8-1242	1969	5.400.00
7	Camión	Leyland	8-1570	1956	13.500.00
8	Camioneta	International	8-1572	1961	18.000.00
9	Camioneta	G.M.C.	8-1247	1969	20.000.00
10	Camioneta	G.M.C.	8-1264	1969	20.000.00
11	Camioneta estacas	International	8-0652	1967	30.000.00
12	Camión	International	8-0557	1962	45.000.00
13	Camioneta	Willys	8-0542	1967	13.500.00
14	Camioneta	G.M.C.	8-3941	1968	18.000.00
15	Camioneta	G.M.C.	8-1255	1969	14.400.00
16	Camioneta	International	8-1598	1962	7.200.00
17	Camioneta	G.M.C.	8-1248	1969	10.000.00
18	Vagoneta	Toyota	8-3975	1961	10.800.00
19	Jeepster	Willys	8-0802	1969	22.500.00
20	Jeep	Land Rover	8-0397	1966	16.000.00
21	Jeep	Land Rover	8-305	1966	15.000.00
22	Jeep	Land Rover	8-0549	1966	16.000.00
23	Camioneta	Nissan	8-3188	1967	18.000.00
24	Jeepster	Willys	8-0215	1967	20.000.00
25	Jeep	Land Rover	8-4681	1962	17.000.00
26	Jeep	Land Rover	8-0319	1966	12.000.00
27	Ambulancia	G.M.C.	8-0864	1969	24.000.00
28	Vagoneta	Willys	8-0550	1966	26.000.00
29	Vagoneta	International	79459	1962	24.000.00
30	Vagoneta	International	79483	1962	22.000.00
31	Camioneta	G.M.C.	8-1256	1969	20.000.00
32	Camioneta	International	8-0297	1962	18.000.00
33	Vagoneta	Toyota	8-3963	1960	8.000.00
34	Vagoneta (restos)	Ford	8-1818		2.500.00
35	Compresora	Gardner Denver	s/n	-.-	45.000.00
36	Compresora	Joy	s/n	-.-	25.000.00
37	Camión	International	8-0292	1962	50.000.00
38	Lote baterias (243 piezas)	Varias	-.-	-.-	10.000.00
39	Tractor (restos)	Allis Chalmers	B156	-.-	20.000.00
40	Camioneta	Willys	8-0565	1967	18.000.00

Nota.- Para intervenir en la Subasta Pública, previamente los interesados deberán depositar el 10% de la suma base de Remate en efectivo. No se aceptan cheques.

Ing. Eduardo Asebey S.
GERENTE TECNICO

Gral. DIV. Carlos Alcoreza M.
GERENTE GENERAL

Sr. Corsino Baptista L.
DIRECTOR DE CONTROL DE BIENES DEL ESTADO

Dr. Alfredo Benitez R.
SUB CONTRALOR DE LA REPUBLICA

La Paz, 13 de Junio de 1977
GR- 386/77

Empresa Nacional de Electricidad S.A.

Cochabamba—Bolivia

Proyecto Ampliación Planta Hidroeléctrica Corani

Licitación Pública 49P—E 2056

Construcción de Obras Civiles y Montaje Electromecánico

La Empresa Nacional de Electricidad S.A. está ej... cutando el Proyecto de Ampliación de la Planta Hidroelé... trica de Corani que consiste en:

Construcción de una 2a. Tubería Forzada.

Ampliación de la Casa de Máquinas.

Instalación de 2 unidades electro—mecánicas de 13... MW cada una.

Ampliación de la Sub Estación donde se instalará... equipo de transformación e interrupción.

Para el anterior Proyecto se invita a presentar propue... tas para la:

CONSTRUCCION DE OBRAS CIVILES Y MONTAJ... ELECTROMECANICO

Los trabajos descritos anteriormente serán financiados con un préstamo del Banco Interamericano de Desarrollo por lo que esta licitación está sujeta a los requerimientos d... elegibilidad así como a la política del BID, de conformidad con el respectivo contrato de financiamiento.

En esta licitación podrán intervenir Empresas Con... tructoras que estén establecidas en todos los países re... gionales del Banco Interamericano de Desarrollo.

Los Documentos de Licitación 49P—E 2056 pueden se... obtenidos de la Empresa Nacional de Electricidad S.A... Avenida de Las Heroínas N°. 4574, Casilla 565, Cochabamb... Bolivia; previo pago de $b. 4.500.- por ejemplar, a partir de... 27 de Junio 1977. Los interesados que adquirieran los Do... cumentos de Licitación podrán hacer consultas, solicitar... cualquier información adicional o inspeccionar algún plano... o diseño que no está incluido en los Documentos de Li... citación en las oficinas de la Empresa Nacional de Elec... tricidad S.A. en Cochabamba.

El plazo para la presentación de propuestas vence el 2... de septiembre de 1977, a hrs. 17.00 en las oficinas de ENDE... en Cochabamba.

Se adjudicará el Contrato a la oferta evaluada más... conveniente para los intereses de la Empresa.

La Empresa se reserva el derecho de rechazar cual... quiera de las propuestas recibidas que no cumplan con las... condiciones exigidas en los documentos de licitación.

Cochabamba, Junio de 1977

PIELES.- Conjunto de cuero: al centro, vestido y abrigo de terciopelo, y a la derecha, un vestido abrigo de entretiempo. (Foto EFE)

Sociales

REUNIONES

El Canciller de la República y la señora de Adrizola ofrecerán el próximo miércoles una recepción , con motivo de despedir al Embajador de Estados Unidos y la señora de Steedman, por su próximo viaje , concluida su misión en Bolivia. La reunión tendrá lugar en los salones de la Cancillería.

****

El Embajador de la Soberana Orden de Malta y la señora de Leonardis ofrecerán el próximo jueves una recepción, en ocasión de celebrar la Fiesta Aniversario de la S. O.M. de Malta.

******

El Embajador de España y la señora de Maestro de León ofrecerán el viernes próximo una recepción para celebrar el aniversario natal del Rey Juan Carlos I.

****

CENTRO DE INSTRUCION DE INVESTIGACION NACIONAL

El Centro de Instrucción de Investigación Nacional ha preparado un programa especial, con motivo de la celebración del primer aniversario de su fundación . Ayer, en los salones del Círculo Militar, tuvo lugar la velada académica , en la que se coronó a S.M. Jenny I. La próxima semana, continuará el ciclo de conferencias.

COMPROMISO

Con la visita de estilo, se ha formalizado el compromiso matrimonial de la señorita Reyna Zapata Dick con el señor Fernando Pacheco Quiroga.

COCKTAIL.- El Gerente General del Bank of America ofreció el pasado fin de semana un cocktail en honor del Embajador de Colombia, en su residencia de La Florida.

AGENDA FEMENINA

ACCION FEMENINA BOLLIVIANA

Acción Femenina Boliviana se reunirá hoy en un té-rummy mensual, en casa de la señora Teresa de Velasco.

COMITE DE DAMAS PACEÑAS

El Comité de Damas Paceñas se reunirá el miércoles 13 de julio, en su té-rummy de recaudación de fondos.

CONIF

Las integrantes de la Confederación Nacional de Instituciones Femeninas se reunirán el próximo jueves, a horas 10 y 30.

VOLUNTARIAS DEL PABELLON DE UROLOGIA

Las Voluntarias del Pabellón de Urología del Hospital de Clínicas han organizado para el próximo miércoles un té-rummy, dentro de su campaña de recaudación de fondos, en el salón de las Damas Vicentinas.

CIFEMI

Las socias del Círculo Femenino de Miraflores realizarán hoy su sesión mensual, en casa de la señora Olga de Pardo.

AMIGOS DE LA CIUDAD

La Agrupación Femenina de Amigos de la Ciudad se reunirá mañana, a horas 10 y 30, en su secretaría.

- CIRCULO JUVENIL DE CULTURA HISPANICA

* Las integrantes del Circulo Femenino de Cultura Hispánica se reunieron en casa de la señora Mercedes de Arce.

VOLUNTARIAS DEL HOGAR SAN JOSE

* Las Voluntarias del Hogar San José realizaran mañana su terumny de recaudación de fondos, en casa de la señora Clara de Michel.

FALLECIMIENTOS

En la paz del Señor ha dejado de existir la que en vida fue ejemplar y abnegada madre,

† Sra. EMMA ALIAGA (Q.E.P.D.)

Antonio Aliaga, hijo; Cristina Márquez de Aliaga, hija política; los hios, primos, sobrinos y demás familiares, ruegan a sus amistades en especial al Colegio Juan Capriles de El Alto, Residentes de Ambaná, Prov. Camacho, se dignen asistir a la traslación de los restos mortales de la extinta al Cementerio General el día de hoy lunes a Hs. 16 p.m.

El cortejo fúnebre partirá de la calle Córdova N°. 262. Será favor que agradecerá la familia doliente.

SERVICIOS DE FUNERARIA VALDIVIA. Of. Granaros esq. Figueroa. Tels. 24290 - 25254.

En la ciudad de Santa Cruz ha dejado de existir, confortada con los auxilios de la Santa Religión, la que en vida fue:

† ILSE JUSTINIANO MENACHO (Q.E.P.D.)

Cel. (r) Luis Justiniano, Toya M. de Justiniano, padres; Maesa, hija; Betty, Jorge, Oscar, Gloria y Mirtha de Antelo, hermanos; Emilio Antelo y Susana de Justiniano, hermanos políticos y demás familiares ruegan a sus amistades y personas piadosas se dignen asistir a la traslación de los restos mortales de la extinta al Cementerio General, el día de hoy lunes 20 a horas 16.

El cortejo fúnebre partirá de la Calle Bolivar N°. 584 en ciudad de Santa Cruz.

En la paz del Señor y confortado con los auxilios de la Santa Religión Católica, ha dejado de existir la que en vida fue abnegada madre y ejemplar hermana:

† Sra. ASUNTA ERGUETA vda. de LAZCANO (Q.E.P.D.)

Luisa Lazcano de Reque, Wálter, Angel (ausente) Lazcano Ergueta, hijos; Octavio, Ernesto, María (ausente), Laura (ausente) Ergueta Pérez, hermanos; Gustavo Reque M., Bertha E. de Lazcano, Modesta R. de Lazcano (ausente), hijos políticos, sobrinos, nietos, bisnietos y demás familiares, ruegan a sus amistades, personas piadosas se dignen asistir a la misa de cuerpo presente a Hs. 10 a.m. y a la traslación de los restos mortales de la extinta al Cementerio General el día de hoy lunes 20 a Hs. 11 a.m.

El cortejo fúnebre partirá de la calle Gral. Guilarte prolongación Costa Rica N°. 1574 (Miraflores).

Favor que comprometerá la eterna gratitud de la familia doliente.

CASA SANTANDER: Av. Armentia N°. 513. Fonos: 23342 - 23636 - 23663.

MISA

LA PROMOCION 1968 DE LA FACULTAD DE DERECHO DE LA UNIVERSIDAD MAYOR DE SAN ANDRES, invita a los Representantes del Ministerio Público, miembros de la Corte Superior del Distrito, Colegio de Jueces, Colegio de Abogados, Ex-alumnas del Colegio Santa Ana y amigos, a la misa que, recordando los ocho días del sentido fallecimiento de la que en vida fue distinguida profesional, colega y amiga

†Dra. ANA JORDAN de TORRICO (Q.E.P.D.)

se oficiará el día de hoy (20 de junio) en la Iglesia María Auxiliadora (Av. 16 de Julio) a horas 12:30.

Influencia japonesa en la alta costura parisiense

(EFE) - Mientras que los señores modistos de la Alta Costura viajan por exóticos países y se quiebran la sesera inventando copiados de lejanas latitudes asiáticas, latino-americanas, españolas o esquimales, he aquí que la "invasión amarilla" ha comenzado en París. Invasión pacífica, pero invasión al fin. Las últimas colecciones de Pret à Porter han demostrado que la táctica nipona corresponde a una estrategia de ofensiva eficaz que los profesionales franceses fingen ignorar, hasta ahora, pero si no andan listos se exponen a dejarse comer la partida.

SENTANDO SUS REALES EN PARIS

Fue primero un insidioso injerto de estilistas jóvenes e inspirados, que fueron introduciendo sin que nos diéramos cuenta, la extraordinaria comodidad del corte kimono y la superposición a voluntad de prendas diversas que han cambiado totalmente el concepto tradicional de la moda. A Kenzo se deben, en particular, esas ideas rápidamente adoptadas que le dieron fama y fortuna hace 4 o 5 años; desde entonces, sus "boutiques" han proliferado y la presentación de sus colecciones es motivo de tumultos y peleas para dispautarse un derecho a entrada que no puede abarcar a toda la demanda. La temporada pasada se instaló, con lujo de medios y no poca audacia, una diseñadora que ha entrado por la puerta Grande de la Alta Costura: Hanae Mori, en plena Avenue Montaigne, junto a algunas de las más famosas firmas francesas. Su colección otoño-invierno responde a un "chic" muy europeo de buen gusto Issey Mikaye, por su parte, dába el tono al Pret à Porter de gran fantasía, abriendo "boutique" en la vecindad de un grupo de creadores de vanguardia.

Animados sin duda por esos precedentes que han debido ser positivamente concluyentes- algunos otros japoneses han venido a sentar sus reales, presentando colecciones interesantes y tomando ya posiciones para fijar puntos de venta en París. Con el buen sentido práctico que caracteriza a la raza, no han abusado de orientalismos y si han sabido adaptar sus creaciones a las tendencias más aceptadas por una clientela joven. Así, por ejemplo, Jun Ahida, que es el costurero exclusivo de la princesa Michiko, ha gustado sobre todo por sus estampados de estilizado dibujo y sus series de capas, ponchos y medias capas que él denomina "mosqueteros", porque recuerdan en sus asimetrías la manera caballeresca de llevar las airosas capas cortas. Los vestidos-kimono llevan en versión de calle, una larga abertura a un lado, y en versión de fiesta, largas mangas sueltas que hacen variar la línea del modelo según los movimientos. Pensando en posibles caprichos en lo que al largo se refiere, algunas de sus faldas están concebidas para remangarse graciosamente en "mini" o desplegarse hasta el suelo; en trajes de noche la asimetria de ambas posibilidades da a la silueta un carácter muy particular.

BATIENDO A LOS FRANCESES EN SU PROPIO TERRENO

Takao Ikeda ha sido durante unas cuantas temporadas el diseñador principal de la firma Suzuya en París, antes de triunfar en Estados Unidos por cuenta propia, y presentarse ahora de nuevo en Francia con modelos audazmente juveniles, muy cortos en su mayoría y a base de blusones amplísimos, chaquetas-kimono, chalecos guateados y pantalones polaina. La joven Yuki Torii prosigue las superposiciones polivalentes, utilizando sobre todo un precioso jersey tipo ante de fabricación japonesa- y los efectos reversibles con tejidos rústicos y algodones floreados, mientras que Kansai Yamamoto juega una carta vanguardista con varias fórmulas de prendas "desipezables" por medio de cremalleras. Un abrigo o chaqueta de gabardina puede quedar convertido en chaleco corto y sin mangas, al irle quitando trozos que se unen por cierres automáticos zip en vez de costuras.

En La Habana

Conferencia Internacional de la Mujer recomendó mejoras sociales y económicas

LA HABANA, 19 (REUTER)-- La Conferencia Internacional de la Mujer, auspiciada por la CEPAL, recomendó aquí un plan de acción para el mejoramiento del "status" y el papel de la mujer en América Latina.

El plan que cubre un amplio espectro de cuestiones económicas y sociales, será presentado a los gobiernos de la región. Fue aprobado anoche por la conferencia , a la que asistieron representantes de diecinueve países.

La eliminación del subdesarrollo es esencial para la emancipación plena de la mujer, según se afirma en el plan el cual reclama medidas que "pongan en vigor un nuevo orden económico internacional".

Recomienda también el documento aprobado que los gobiernos promuevan la unidad latinoamericana y apoyen a las empresas y asociaciones de productos multinacionales que se formen en la región.

Además incluye recomendaciones dirigidas a garantizar la igualdad de las mujeres con los hombres en lo referente a empleo, educación, salud y política.

La delegada norteamericana , Shirley Hendsch, opinó que la reunión ha sido un gran exito, y ahora urge la implementación del plan propuesto.

"Ya es hora de empezar, y debemos hacerlo inmediatamente", dijo la señorita Hendsch, quien es Director del Programa Internacional de Mujeres del Departamento de Estado de su país.

"El problema reside en la falta de financiación , pero se esta integrando un fondo, en el marco de las Naciones Unidas, y ese podría ser uno de los recursos".

Dentro de tres años habrá otra conferencia, en la cual se evaluarán los resultados.

Entre los asuntos que se recomendaron en el documento se halla el planeamiento de viviendas, el sistema de créditos para gente de escasos ingresos, la protección de la mujer y el niño, y los problemas de la mujer que trabaja.

También se discutió el modo de combatir la prostitución.

Sobre la cuestión del empleo, se pide a los gobiernos que adopten políticas que aseguren la igualdad de oportunidades y tratamiento para las trabajadoras, tanto en el sector público como en el privado.

Hubo en las deliberaciones una diferencia sobre la inclusión en el plan de referencia a nuevo orden económico y cuestión del Canal de Panamá.

La señorita Hendsch se tuvo que el orden económico tiene nada que ver con la situación de la mujer", y el asunto del canal les incumbe a los Estados Unidos y a Panamá.

Por fin ambos asuntos fueron incluyeron en el documento por unanimidad, tras la mediación de las representantes de Panamá y Venezuela.

El tema de los derechos humanos no estuvo ausente en el debate. Buena parte de las delegaciones expresó su apoyo a la "batalla por los derechos humanos" en Chile. Además, habló de la ocupación de las oficinas de la CEPAL, en Santiago de Chile, por familiares de desaparecidos tras su arresto.

Han participado en el encuentro , que se prolongó por cinco días, delegados de Cuba, México, Jamaica, Venezuela, Argentina, BOLIVIA, Brasil, Colombia, Honduras, Panamá, Perú, República Dominicana, Guayana, Barbados y Trinidad Tobago, además de los Estados Unidos , Francia, Canadá y Holanda.

MISAS

La esposa, el hijo, hermanos; hermanos políticos y demás familia del que en vida fue

† Don JORGE TORRICO CASTRO

invitan a sus amigos y residentes de Chulumani, a la misa que se llevará a cabo el día de hoy lunes 20 a Hrs. 18:30 en la Iglesia de Nuestra Señora del Carmen (calle Colón) recordando los tres años de su fallecimiento, favor que agradece la familia doliente.

El duelo se despide en la puerta del templo.

La Paz, 19 de Junio de 1977

AGRADECIMIENTO E INVITACION

La familia del que en vida fue

† Don PASTOR INOFUENTES SOLIZ

(Inválido y Benemérito de la Guerra del Chaco)

(Q.E.P.D.)

agradecen profundamente a las Instituciones y personas piadosas por sus condolencias e invitan a la misa que en sufragio de su alma y recordando los nueve días, se mandará a oficiar el día de hoy lunes 20 del presente mes a horas 18.00 en la Catedral Metropolitana.

No circulan invitaciones especiales.

El duelo se despide por tarjeta.

English Teachers Needed

FOR PRESTIGIOUS ENGLISH INSTITUTE IN LA PAZ. PLEASE SEND CURRICULUM AND HOURS AVAILABLE.
TO; E.T.
CASILLA 3612
LA PAZ - BOLIVIA.

AVISO AL PUBLICO

Habiéndose extraviado el Testimonio de la casa del Sr. Toribio Pusarico y Florentina Surco de Pusarico en la Zona Los Andes con el número de Código 39-78-41 queda nulo para cualquier trámite o préstamo sobre dicho documento, insinuando a la persona que sepa sobre el mismo dar datos al teléfono 64934 en horas de oficina.

EN COCHABAMBA

Se necesita un edafólogo para trabajo de duración de 6 meses, debe reunir los siguientes requisitos:

1.- Título universitario de nivel no inferior al "Master" o su equivalente.

2.- Experiencia de trabajo en estudios de suelos para riego.

LVI-GALINDO Proyecto Misicuni
Tel. 27701 — Casilla 3423
Hamiraya 5189 Cochabamba

FIEL S.R.L.
COMERCIAL E INDUSTRIAL
PARA ENTREGA INMEDIATA

* Cuchillas para torno cuadradas, rectas y cónicas.
* Equipos de seguridad industrial.
* Motores eléctricos monofásicos.
* Mangueras de soldadura autógena.
* Generadores de acetileno.
* Electrodos corrientes y especializados.
* Estantería metálica.
* Luminarias - Incandescentes y fluorescentes.
* Materiales para instalación eléctrica
* Paneles de distribución eléctrica.
* Llaves de paso, finales y sumideros de bronce.
* Molinos industriales para moler café y cereales.
* Herramientas eléctricas.

LA PAZ: CALLE COLOMBIA N°. 250
Teléfono 54948 Casilla 6829
COCHABAMBA: CALLE NATANIEL AGUIRRE N° 63?
Teléfono 29345 Casilla 1830

CLINICA MIRAFLORES

ENFERMEDADES DE SEÑORAS. ATENCION PARTO SIN DOLOR. SE INSINUA RESERVAR SU PIEZA. OXIGENOTERAPIA.
CONSULTAS DR. R. MALLO, DE HORAS 15 a 19 pm.
AVENIDA SAAVEDRA 2037 - TELEFONO 41498.

Empleada

Con conocimientos de caja y kardex, se necesita para firma importadora. Sueldo mensual $b. 2.500.- Dirigirse por carta manuscrita dando referencias completas a casilla N° 6627.-

Joven Matrimonio Inglés

Sin hijos, busca en alquiler casa o departamento completamente amoblado, de preferencia en Calacoto o Sopocachi bajo.

Referencias al teléfono 20581, horas de oficina.

Funeraria "Santander"
Entierros de categoría

Para un buen servicio funerario, disponemos de ataúdes, capillas y carrozas elegantes.

Igualmente para traslados al Interior y Exterior del país.

Avenida Armentia N° 513 fonos 23656-23342-52313.

Servicio permanente

juan recacoechea
FIN DE SEMANA
novela

FIN DE SEMANA es la primera novela boliviana situada íntegramente en el ambiente de los grandes capitales europeos, agil y directa como un guión cinematográfico, lleno de vivencias, que un escritor nato de largos caminos realizó la tarea de recobrar lo perdido, es el que se encuentra un joven boliviano en ese ambiente y supercial personalidad la privación de modelo humano al los comentado libro. Así es como Oz Brasil, del escritor Brasileño Flavio Moreira da Costa.

Por sus páginas psicológicas y descriptivas, Fin DE SEMANA, esta llamada a marcar un hito importante en los ambientes literarios de la actualidad boliviana.

Es la primera novela de Juan Recacoechea Sainz, oriundo de La Paz, pero que vivió la mayor parte de su juventud en Europa y actualmente reside en su ciudad natal.

HOY SALE

La obra será entregada hoy a horas 18:00 en el local de la confitería VERONA: Edificio Litoral, avenida Mariscal Santa Cruz Esq. Colón, donde acto especial el autor firmara ejemplares.
Estimado Ud. cordialmente invitado.

los amigos del libro

RELOJES SUIZOS DE PRIMERA CALIDAD AL CREDITO Y A SOLA FIRMA

Antes de malgastar su dinero piense en:

TECHNOS y ESCORPIO

2 SUIZOS CON GARANTIA INTERNACIONAL

VELAMOR & Cia., la primera firma del país, especializada en relojería fina suiza.

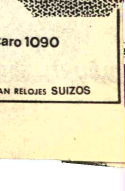

VENTAS Y SERVICIO DE MANTENIMIENTO:

* La Paz - Av. América 113 * Oruro - Av. 6 de Octubre esq. Caro 1090
* Santa Cruz - Galeria España - local 13

PUBLIMARK

● LOS HOMBRES INTELIGENTES EN TODO EL MUNDO, COMPRAN RELOJES SUIZOS

CONAVI

COMUNICADO
AGENCIA REGIONAL DE SANTA CRUZ

Se comunica a los señores adjudicatarios de los distintos Planes de vivienda y Contribuyentes del Aporte Patronal del 2% que a partir de la fecha y hasta fines del presente mes, deben presentarse en las Oficinas de la Agencia Regional munidos de sus documentos que acrediten sus amortizaciones y aportes en la Agencia Regional de Santa Cruz durante las gestiones de 1975 y 1976. La no presentación de la documentación aludida determinará la mantención de sus saldos deudores registrados en el Kardex respectivo.

La Paz, 20 de Junio de 1977

RELACIONES PUBLICAS DE CONAVI

Ingeniero Agrónomo

Requiérese los servicios de un Ingeniero Agrónomo joven, recién egresado.

Referencias:
División de Desarrollo .-
BANCO CENTRAL DE BOLIVIA.

Confirmó Alemania Federal el canje de prisioneros

BONN, 19, (LATINREUTER).- Alemania Federal confirmó hoy el canje en su territorio entre el ex senador comunista chileno Jorge Montes y once prisioneros políticos de Alemania Democrática.

Un vocero del ministerio de Asuntos Intergermanos dijo a esta agencia que no iban a proporcionarse más detalles "por razones humanitarias con el fin de no afectar futuros episodios de éste carácter".

La embajada chilena anunció que Montes –de quien el gobierno de Santiago dijo recientemente que era su único preso político– fue liberado ayer en el aeropuerto de Francfort y llevado hasta la frontera germano oriental.

En canje, Alemania Democrática hizo entrega de once prisioneros políticos –entre ellos un hombre de 75 años que debió ser hospitalizado a poco de su arribo a territorio federal– al gobierno de Bonn.

El canje recordó al practicado en diciembre entre el líder comunista chileno Luis Corvalán y el disidente soviético Vladimir Bukovsky.

DETALLES

SANTIAGO, CHILE, 19 (LATIN).- La liberación del ex senador comunista Jorge Montes debió proyectarse y concretarse en el más absoluto secreto debido a que de ello dependía la suerte de once presos políticos en Alemania Democrática, se informó hoy.

"Inclusive, el propio Montes se enteró de su viaje un par de horas antes de ser llevado al aeropuerto", señaló un vocero del gobierno.

La esposa de Montes, Josefina Miranda, se enteró el sábado en la mañana que su marido ya estaba en Frankfurt.

La dama, que la próxima semana viajará a Europa para reunirse con su marido, manifestó a los periodistas que en horas de la tarde del viernes fue al recinto de detención "Tres Alamos" a visitar a Montes y que allí le dijeron que había sido trasladado a otro lugar.

Por su parte, el abogado Hugo Pavez, quien defendía a Montes, comunicó por teléfono a los diarios que su cliente había desaparecido.

Los chilenos, se enteraron anoche mediante la televisión y hoy por los periódicos de que Montes había sido canjeado por once presos políticos alemanes orientales.

De acuerdo a fuentes oficiales, el gobierno de Alemania Federal inició negociaciones confidenciales con las autoridades chilenas para que pusieran a Montes a su disposición "pues confiaba en llegar a obtener que el gobierno comunista del sector oriental dejara en libertad a los once detenidos políticos".

Los informantes dijeron que Chile aceptó y se comprometió a liberar en el momento oportuno a Montes quien, de acuerdo a las fuentes, ignoraba lo que pasaba.

Los gobiernos alemán y chileno pactaron realizar los trámites en el más absoluto sigilo a fin de no perturbar el proceso.

Montes salió de Santiago en las primeras horas del viernes en un vuelo de la aerolínea LAN-Chile. La embajadora chilena en Bonn, Lucía Gevert, le entregó su pasaporte en Frankfurt

HOMENAJE.- Annápolis, Maryland, 19 - La princesa Ana descubre una estatua de la reina Ana, que fue levantada en Centerville. La Princesa vino a los Estados Unidos para asistir a las fiestas de homenaje a la reina Ana. (Radiofoto AP).

Magisterio ecuatoriano levantó una huelga

QUITO, 19 (AFP).- La Unión Nacional de Educadores (UNE) dio por terminado el paro que mantenía desde el 18 de mayo último pidiendo al gobierno la libertad de unos 200 profesores detenidos.

El paro dio origen a manifestaciones en numerosas ciudades del país donde la policía se enfrentó casi diariamente con grupos de estudiantes y de profesores, dejando un saldo de dos muertos, un obrero y un estudiante.

Las autoridades afirmaron respecto a esto último que la víctima no había sido alcanzada por una bala de la policía.

Este movimiento de huelga acatado por los 40.000 maestros del país había paralizado la totalidad de las escuelas ecuatorianas así como la mayor parte de los colegios estatales y municipales de la enseñanza media cuyos profesores se habían solidarizado con sus colegas de la enseñanza primaria.

La UNE pedía unos aumentos que hubieran significado para el Estado gastos suplementarios de alrededor de 25 millones de dólares.

El clima de agitación creado en el país por estas manifestaciones desembocó el último viernes en una batalla campal en el campus de la universidad central de Quito donde una estudiante fue muerta a balazos y otras diez personas heridas a consecuencia de un enfrentamiento entre dos grupos estudiantiles rivales.

La Unión Nacional de Educadores, al anunciar su decisión de dar por terminado el paro después de una asamblea general, pidió al gobierno la libertad de unos 200 profesores que continuaban detenidos este fin de semana en diferentes lugares del país.

Se complica la situación política de Guatemala ante presencia guerriller

GUATEMALA, 19 (LATIN).- Guatemala parece deslizarse por el filo de la navaja ante los primeros escarceos proselitistas con miras a las elecciones presidenciales de marzo, un agudizado panorama socio-económico y un peligroso enfrentamiento diplomático con Gran Bretaña en torno al disputado territorio de Belice.

La situación aparentemente se complica ante el súbito recrudecimiento de la actividad guerrillera, tras una pausa de varios años como consecuencia de su virtual erradicación, y los primeros síntomas de inquietud laboral y estudiantil.

El panorama electoral podría caracterizarse por una enmienda constitucional que permitiría a un ex presidente volver a presentarse como candidato en los comicios.

La enmienda constitucional beneficiará al Coronel Enrique Peralta Azurdia, candidato del derechista movimiento de liberación nacional.

Según la carta magna, vigente en este país centroamericano desde 1966, ningún presidente puede ser reelecto tras servir su período de cuatro años. Tampoco pueden aspirar a gobernar quienes hayan quebrado el proceso constitucional.

Peralta Azurdia encabezó un incruento golpe militar que derrocó en 1963 al entonces Presidente Miguel Ydigoras Fuentes.

En ese movimiento participó su sobrino, el General Ricardo Peralta Méndez, a quién la democracia cristiana postula como su candidato. Peralta fue posteriormente jefe del estado mayor de su tío, Peralta Azurdia.

"En julio de 1978 seré presidente de la república o candidato muerto", sentenció el General Peralta Méndez.

"No estoy dispuesto a permitir que se produzca un fraude para arrebatar al pueblo el derecho de elegir sus autoridades", agregó.

"No nos cruzaremos de brazos. Por el contrario, defenderemos, de ser necesario con nuestras vidas, los sagrados derechos que al ciudadano corresponden en el ejercicio de los marcos democráticos", añadió.

Hace tres años, el General Efraín Ríos Montt, candidato presidencial del frente de oposición democrata cristiano, denunció que se le había arrebatado el triunfo para favorecer al actual Presidente Kjell Laugerud García.

Efraín Ríos Montt aceptó salir del país con el cargo de agregado militar en Madrid "después de la burla que fue objeto", dijeron partidarios de Peralta a los periodistas.

El primer candidato en saltar a la lid política para reemplazar a Laugerud en marzo, fue su ex Ministro de Defensa, General Lucas García.

La designación de como candidato del Revolucionario (PR) puertas a una alianza agrupación de centro con el Partido Insti Democrático (PID), inclinaría también candidato, según obse políticos locales.

La campaña prose bró impulso en abril de una moratoria política da por Laugerud a los políticos para "no im la labor de la reconstru país", tras el de terremoto que asoló el cuatro de febrero de

La serie de terre 7.6 en la escala Richt diez), mató a 25.000 causó heridas a otra mil, y dejó a más de un personas sin techo.

Además del escá titucional, Peralta según sus rivales, alr masiva oposición en el M.L.

Este sector apoy ministro de educación Alejandro Maldonado Maldonado es consid brillante parlamenta representante de Gu ante las Naciones Uni

En Guatemala, un un predominio de g militares durante las décadas, resulta difíc ideológicamente a los partidos políticos, ex derechista MLN.

Veinte millones de ratas en Lima

LIMA, 19 (LATIN).- Por lo menos veinte millones de ratas existen en esta capital, que tiene una población humana de cuatro millones, informó la Municipalidad de Lima.

Un boletín del consejo informó que los roedores abundan en las inmediaciones de los mercados de abasto por la deficiente limpieza de estos.

Para desratizar la ciudad, el Alcalde José Cavero, dio a conocer la aplicación de una serie de medidas a partir de mañana.

Para tratar de "este grave problema", el ayuntamiento ha convocado para mañana, lunes, un conversatorio que versará sobre los aspectos técnicos y económicos orientados a exterminar a estos roedores.

Reiteró que las ratas abundan, especialmente, en las inmediaciones de los mercados por los desperdicios arrojados por los comerciantes

COBEE

Cía BOLIVIANA DE ENERGIA ELECTRICA S.A. - Bolivian Power Co.

Para mejorar el servicio que le presto, debo efectuar los siguientes CORTES DE ENERGIA:

PERSONAS INESCRUPULOSAS ESTAN EFECTUANDO COBROS A NOMBRE DE LA COMPAÑIA, DENUNCIELOS AL 110.

MARTES 21/6/77

Zona: **SOPOCACHI** de Hrs. 07:30 a 17:00 quedando sin energía las siguientes calles: VINCENTI entre Luis Crespo y Ricardo Mujía, J. FREYRE entre Ricardo Mujía y Sbte. A. Aramayo y SUBTENIENTE A. ARAMAYO TOTALMENTE, RICARDO MUJIA FINAL.

Zona: **OBISPO INDABURO** de Hrs. 08:00 a 11:00 quedando sin energía las siguientes calles: GALLARDO desde L. Morales hasta J. Gutiérrez, ACOSTA desde R. Bustamante hasta Valderrama, GUTIERREZ desde Kyllman hasta Gallardo, PASAJE ADORACION DE LOS SANTOS REYES en su TOTALIDAD, L. MORALES desde Bustamante hasta Gallardo, PASAJE 982 GENERAL ACOSTA EN SU TOTALIDAD Y PASAJES ADYACENTES.

Zona: **VILLA SAN ANTONIO BAJO** de Hrs.: 13:00 a 16:00 quedando sin energía las siguientes calles: CALLE 8 desde Av. 31 de Octubre hasta Parroquia San Antonio, PASAJE AV. MENDOZA en SU TOTALIDAD, A. MENDOZA desde Calle 10 hasta altura Cancha de Tomas Katari, CALLE 9 desde A. Mendoza hasta el final.

CONSTANCIO, agradece su cooperación y comprensión.

Banco de la Vivienda S.A.M.

Compra de terreno para depósitos

Se necesita comprar un terreno con una extensión mínima de tres mil metros cuadrados (Mts.2 3.000.-) situados en las proximidades de la Aduana Nacional (zona de El Alto de La Paz).

Las ofertas se recibirán en las oficinas centrales del BANVI Av. Camacho Nº 1336, Teléfono Nº 58686.

La Paz, 17 de Junio de 1977.

En anticrético

Se necesita una tienda para uso de oficina con la única ubicación en calle Ballivián comprendida entre la Plaza Murillo y el Mercado Yungas.

Ref. Al teléfono 28669.

LA MARCA ELEGIDA:

PRODUCTOS **Oriental** MR.

SABORES JUVENILES PARA GARGANTAS DISTINGUIDAS:

INCA KOLA
TAMARINA
MANDARINA
POMELO
MARACUYA
LIMA LIMON

OMBIA 520-CASILLA 122-TELS. 27533-21774 • PEDIDOS: 22982 - LA PAZ - BOLIVIA

¡ojo!

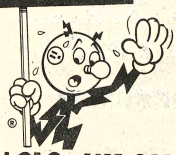

CONSTANCIO KILOWATT ADVIERTE A SUS CLIENTES

1.- COBEE no tiene cobradores a domicilio.

2.- Personas inescrupulosas se presentan a efectuar cobros con documentos FALSIFICADOS.

3.- Por favor denúncielos a Radio Patrulla Telef. 110 o a COBEE Telef. 54357

Gracias.

'TRAVIESO FELINO (AP) - Las fuertes nevadas caídas en los Estados permitieron un enor escultura a los poblad un condado en el e vantaron la imagen gigantesco gato, pe tarde un pequeño fel subirse hasta la cabe escultura de nieve. foto AP)

TRATAMI
SANA-CICAT
HONGOS-EC
QUITA RAPID
PICAZ
A base de Propi Sodio y otros m tos hemos logrado mula especifica tratamiento de e des de la piel p por hongos, com nes de la piel, ti uñas, del cuero y de la barba, co de atleta, etc., que con el nombre d FITIL.
Si Ud. ha probad medicamentos y n grado los resultado dos pruebe SANA Ud. comprobará sus resultados.

RADO
EL UNICO RELOJ SUIZO IRRAYABLE
Joyería IMPER Socabaya 249